盛京時報

民國六年 大正六年 陰七月廿七日 陽九月十三日

休刊 中日禮拜日及翌日大祭日

本埠（每張銅幣五枚每月六角）外埠半年五元全年九元五角 刊例（一行五號字六字起碼登……）

發行人 佐藤善雄
編輯人 菊池貞二
印刷人 米田喜平
發行所 奉天大西門外 盛京時報社 日電話二三二番 中一六八號 振替口座大連壹七二五
支局 大阪市北區堂島仲町壹丁目 盛京時報大阪支店

論說

南軍援湘之觀察（下）

三直襲武漢。查湖北原駐之黎天才石星川兩軍。據有荊襄。本爲段勁敵。然黎石之徘徊而不即動者。恐令黃陂受嫌也。在南軍計劃。故欲急取湘省。會合三湘健兒。直出洞庭。取道岳州。順流而下武漢。黎石二軍。勢必應時之崛起。入川北既不能折回。而北方各地戒嚴。又無多數軍隊可調。則武漢重鎮。安知不爲南軍所有乎。且武漢一旦受攻。不惟南方各省。行將響應。即北方各軍。亦見瓦解。袁氏故轍。可長思矣。然則段氏之命運。直接或繫於武漢之存亡。間接實卜於湘省之利鈍。履霜冰至。由來者漸。此亦南軍戰略所有事也。

四規取江西。贛督陳光遠。本有復辟之嫌疑。以擁護段氏故。反得南下而綰軍符。早爲護法者所側目。然欲取江西。亦非假道湖南不可。他日附萍潭鐵道。入萍鄉。取袁州。循贛水東下而入南昌。以困陳氏者。必爲現行援湘之師。特實現之期。容在長沙攻克後耳。然其所以必取江西者。尤有特別原因也。倪嗣冲者段氏之忠奴也。擁兵蚌埠。逼近浦口。與南京隔江而峙。實爲傾向南軍維護共和之李督軍之隱患也。設江西爲南軍所有。一面扼守九江。斷絕長江交通。再分一軍。順流而取安慶。以拊倪氏之背。安慶者倪之根據地也。倪所必救者也。救則可舒金陵之困。蘇督未必不便宜從事。不救則安慶必失。倪亦無可以對段。故南軍之援湘取贛。間接又實以制倪而動李。攻魏救趙。其此意乎。難者曰。如君言。援湘得湘。襲武漢。取江西區區援軍。安有如此偉力。不知援湘之兵。下動員令者已約有兩師。加以湘省內應之軍。及將來招集退伍兵士。至少可成足四五師。段氏現居總理。兼掌陸軍。雖有指揮軍隊之現象。然因各種關係。致不能爲已用者。殆占多數。以明眼人觀之。縱有若干驕兵。可爲拒敵之用。但用以當一面。或者尚可支持。若以之防上至宜昌。下迄九江。一千四五百里長戰線。則必不足矣。故他日南軍入贛。必無何等抵抗。稍有激鬥者。一武昌耳。即退一步言。攻贛取贛。不能如記者所料之易。然桂粵與湘。終非北京政府所有。則可以預決也。試問當此千鈞一髮之際。忽有此三省之崛起。東南各省。有不立時響應者乎。荊襄武漢各軍。有不望風而潰者乎。靜伏中原之黨人。有不揭旗而起者乎。川境北軍。尚有鬥志者乎。嗟乎。一朝破裂。四面楚歌。段氏有知。其亦從此休乎。武人之政治。其終不得復現乎。詎余不信。請徐徐焉而觀其後。

歐洲大戰畫報

（馳送軍書者停止道傍查其地圖）

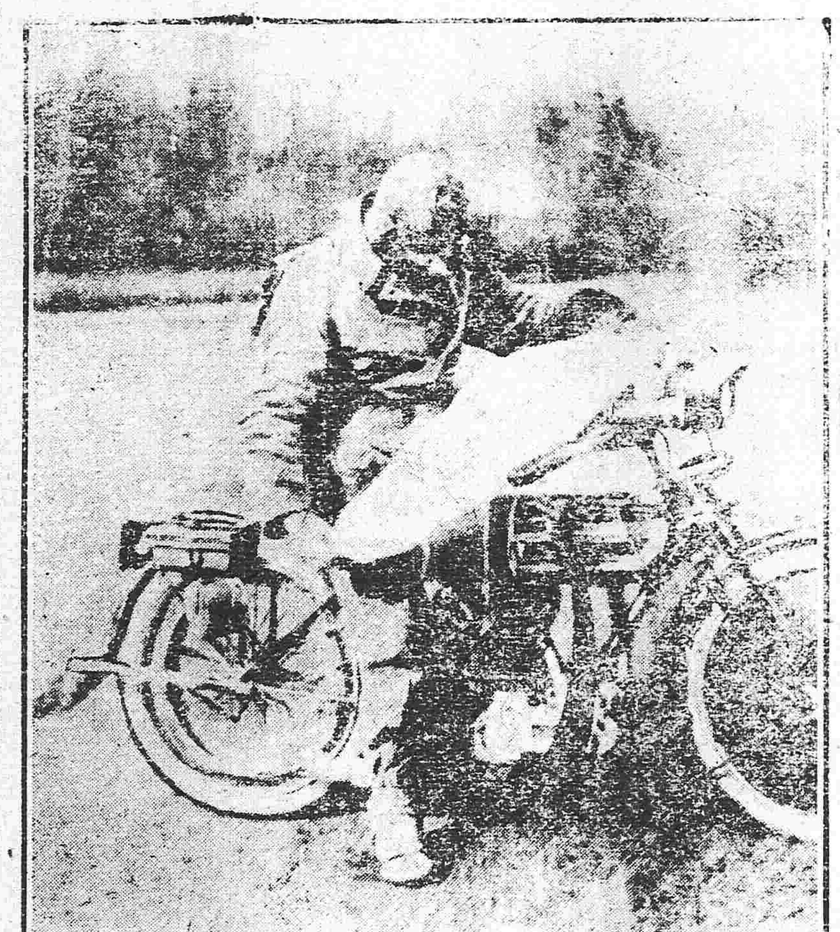

雜錄

川局形勢談

▲兩方兵力之比較
▲北軍入川困難種種
▲滇黔軍之後顧憂

四川問題備極糾紛周道剛不敢赴成都吳光新躑躅京漢亦有蜀道難行之歎政府方面一面敷衍劉存厚欲以爲抵禦滇黔之藤牌連日所致成都電者對劉甚爲恭維一面又欲疏通唐蓂賡使之罷兵皆是無法可設之象至於今日忽傳有一說謂重慶兵變周道剛出走畢山雖眞相尚不得知然政府欲收回四川正非易事有某西人者曾遊歷川滇熟知彼中情勢近又得在川西人之消息於以其所得與記者談論並加以種種之判斷筆述之次以告留心西南問題者（以下某西人之言）余觀中國之所謂西南問題湖南兩粵以外四川居其一而唐督軍向川進兵宣布自主以後尤以四川爲爭點故双方兵力如何爲今日觀察之第一要點以余所知在川軍隊屬於滇黔方面者滇軍三師黔軍一師一旅皆隨蔡鍔戴戡諸人於去歲戰役之後入川境者以合江縣爲中心一帶爲勢力範圍此戴劉覺起雲南靖國軍進入彼亦爲四混成旅合計爲二師兵力貴州入川援黔軍之兵現在已抵綦江其數爲四梯團合計足當一師四川之第五師爲熊克武所統率者據中國報紙所記載謂以重慶消息皆分布於夔州萬縣忠州各處扼守重慶之門戶以抵禦入川之北方軍隊此皆態度明瞭爲反對政府者依數字觀察實爲八師一旅周道剛之第一師亦在重慶態度甚不明瞭如加入滇黔則反對派之兵力爲九師一旅矣

再言反對滇黔之兵力川軍第二師劉存厚尚未接統川軍第三師向爲陳澤霈所統者目前中國政府改授鍾體道爲師長鍾亦尚未接統目前此三師皆在劉存厚手中劉之攻戴戡即恃此衆現皆在成都一帶而第三師之一部分別在成都西南之雅州川軍第四師爲鍾體道所統者現在順慶此皆政府所視爲可恃以禦滇黔之軍隊然實亦只三師即依目前事實報所記載政府由長江方面入川之兵援川三師由陝西入川之兵已派一旅一律可以辦到亦只六師一旅較滇黔尚少三師然而目前實已派出之兵范國璋之第二十師由北方開往李炳芝之第十三旅現在岳州隨吳光新入川是目前可恃以入川之援兵亦只一師一旅已居中國政府常月餘以前曾令湖北督軍派遣兩混成旅進駐夔萬知其能成亦有一師然最近消息則王占元允派一團耳是合川軍及援軍計之其總數只五師一團與態度已明之滇黔川軍隊（除去周道剛）相較尚少三師有奇若第一師變亂之說證實則兵力之差四師有餘矣兵力之相差如此而進兵之路又大有行不得也哥哥之歎劉存厚之兩師鍾體道之一師現處四面楚歌之中完全不能出兵他處至今日戰爭之焦點實在重慶政府特之可以入川滇黔得之可以沿江而下故兩方皆力爭此然熊克武既扼守夔萬巫峽之高山上皆架大砲則由宜昌上溯入江之路已不可行且證之袁政府前事在無戰爭之時當費兩月之久僅運兩著之衆則今日之爲難更不待論如舍舟而遵陸即各報所傳由湖北利川長楊之途此一帶途徑偪仄通行爲難運輸一切尤非便利即令行抵川境而在忠州渡江又大困難之事以忠州之江流右兩岸山之間其險要不下巫峽也且即令能渡而忠州有熊克武駐有重兵亦不能超越而過此由長江下流入川之難也陝西金如之陰本其由壁山直赴成都以焦點在重慶只令由道順慶而趨川東然由廣元南下直至重慶有二十日路程其路亦巉巖難下且欲到重慶亦必經忠州左近此路亦爲熊克武所扼守總之利川一路廣元一路皆非行軍所宜即令通過而至忠州時亦疲不能戰熊軍以逸待勞必可勝政府之軍隊也此由陝西赴川之難也此外更有一原因爲段祺瑞所以不能入川者即士氣之餒也去年袁氏曾派曹錕張敬堯各軍入川竟遭失敗余（某西人自稱）與第三師及第七師軍官皆曾談及彼輩言及道路之難行地理之不悉運輸之困難甚爲氣餒此次報紙所載謂吳光新欲於第三師中抽撥軍隊而曹錕不肯以余（同前）思之殆可確信今日三個師團入川之計不能實行亦因以此王占元不肯多派軍隊據湖北消息亦憚蜀道之難加以近日所聞第十三旅亦有不願赴川之說則士氣之餒可知氣餒又何以能戰余一外人與中國無關係對於兩方無所偏向既上文言政府進兵之難則滇黔能否出四川趨中原以余觀察滇黔固有八師一旅之兵力然劉存厚鍾體道之兵尚在成都順慶雅州一帶以之抵禦滇黔使之退出川境固辦不到但滇黔與劉尙有敵性亦足以牽制兩省之兵使畏劉存厚之蹈其後而不敢東出故相持之局惟在四川任何方面皆恐不易得志也（八月三十一日）

社告

敝館因奉天省城向無照像銅版等之製作所爲遺憾是以此次新設照像部招聘專門技術家製作各種照像銅版鉛版等以應江湖之需求若夫技術之精美何須贅言特此佈告

敝部除製作照像銅版鉛版外并辦應招赴外撮影普通照像

盛京時報館 照像部 電話 日二一二番 中一六八號

滿鐵定期船大連出帆廣告

榊丸 每星期二（正午）青島上海行（三四〇二噸）（由上海復航時大連直航）
神戶丸 每星期五（正午）上海直航（二、九二三噸）（由上海復行時寄港青島）
本會務所及各會口遼陽奉天鐵嶺長春各站均可發售聯絡船車票
▲南滿各站現均設有無線電信以便通信迅速而謀乘客之便利
▲發輪乘船票自開船前日事務所迄開船之日午前十一時四十分於荷客取
▲及前迄同日午前十一時二十分

泰平丸（三、二九四噸）（九月下旬）香港直航
神王丸（二、二〇〇噸）（九月中旬）香港廣東行
按廣澤貨物之數或經由芝罘青島威海衛或者能將改日期概難預定

南滿洲鐵道株式會社 大連埠頭事務所

日本郵船會社汽船廣告 由大連埠頭起

高砂丸 九月十日（陰歷七月廿四日）天津太沽牛莊行
相模丸 九月十九日（陰歷八月四日）門司神戶橫濱行
三河丸 九月二十九日（陰歷八月十四日）門司神戶橫濱行
三河丸 九月二十日（陰歷八月五日）太沽牛莊行

日本郵船會社代理店
乘船票由本出張所自賣如有坐客請至本所購買
三井洋行大連支店 電話（四六〇）（二一〇）

採煉礦物與鑑定礦物

公司採煉鐵礦現已開辦所聘技師極有經驗凡有熱心礦務欲鑒定礦質化驗成分者請至本公司接洽特此布告

鞍山鐵礦振興無限公司 奉天行政公署街前胡同路西

資本金四千八百萬圓
積立金貳千壹百三拾萬圓
橫濱正金銀行奉天支店
奉天城內四平街
電話 日一一番 中二番 日客用五三七番 中四七一號

總行 日本橫濱

支店 神戶 東京 長崎 大阪 倫敦 里昂 紐育 香港 孟買 西德尼 布哇 喀爾喀嗒 香港 上海 長春 新嘉坡 安東 北京 大連 旅順 營口 遼陽 天津 鐵嶺 漢口 哈爾濱

東亞之近情

北京專電

協商各國公使要求變更貨價

駐京協商各國公使關于加增關稅問題向北京政府要求變更各貨價目按現在各貨市價較諸訂定價目概爲昂貴就中間有價倍前日者由此以觀中國方面大約當無異詞

逮捕德華銀行總理行員逃逸

德華銀行總理德人哥爾迪斯九日被逮行員耶洽林克遁逃無踪

大總統有調齊耀琳直隸省長決意

大總統決意特任齊耀琳爲直隸省長俟段芝泉曹仲珊同意即以明令發表聞李秀山督軍頗不欲齊氏調直昨已電達府院矣

中央擬任李耀漢會辦廣東全省軍務

河間日前曾以大總統名義致電廣東陳督軍擬任命李耀漢省長爲廣東全省軍務會辦徵詢意見十日上午十一時已得陳覆電表示贊成遂批令國務院核議大約十一日閣議通過即可揭曉

中央擬調齊耀珊福建省長尚在爲難

馮段二公以浙江省長齊耀珊屢次電辭現職擬調爲福建省長藉息政潮惟閩督李培芝昨又電達中央力保前財政廳長王善荃堪任福建省長馮段對此問題極爲焦灼未知如何結果

中央派員問黎黃陂起居

公府軍事辦公處處長師嵐峰八日赴津除與曹直督密商軍事要件外並叩詢黎前總統最近起居業於九日晚車返京遂即進府覆命並報告黃陂對於南方黨人推舉元帥頗不謂然業已去電反對各報所傳師君赴寧就蘇督軍公署顧問一節純屬子虛

漢口專電

吳光新由漢口抵岳州

四川查辦使吳光新十日午前六時由漢口啓程前赴岳州

萍鄉火災損害及縱火嫌疑誌聞

萍鄉煤礦於八月十九日起火焚燒等情已誌各報茲據調查該礦因此項火災所受損害約計三十萬元慘遭燒斃者計二十七名解職德人頗有縱火之嫌疑

東京專電

德相媾和條件影响股分行市

德國宰相行將發表媾和條件之聲明適使日人抱和議成立之觀念股份行市因之又復跌落大阪東京本日(十一日)行市均不成立

石井特使與美開始交涉洋面運費問題

石井特使自六日起與美國國務卿蘭辛克氏開始交涉聞第一議案爲協定太平洋運費問題按美國在大西洋方面尚且船隻不足何復有迴航太平洋之餘地是以太平洋航運歸于日本船舶獨擅致運費異常昂貴美國之意欲將此種運費設法調節由舊金山運赴海參威之軍需品擬歸日本承辦輸運聞日本方面有准此項要求之意船舶管理令與此項問題頗有關係現正預備從速發表細則

羅馬公主赴美報聘

羅馬尼亞國王第一公主耶利薩伯斯內親王乘赴美之便當於十月中旬由海參威埠來京聞該公主貌美爲歐洲各皇室之冠此行欲報聘美國以謝美國對羅之厚誼

美禁運鐵對于日本財界之影響

美國禁運鐵材對吾(日本)財界如何影響質諸實業家意見紛歧莫衷一是要之視美政府格外弛禁程度爲轉移然其程度如何偏倚美國今後之處置惟吾政府當軸以爲其程度不甚嚴重大約當抵輸出與輸入之差額由其所言察之似有頗抱樂觀者

歐洲大動亂

東京專電

早稻田大學學生團風潮劇烈

早稻田大學糾葛風潮愈趨愈劇學生團昨晚(十日)特開演說會對於新任理事痛加彈劾散會後則各携燈籠或持赤旗蜂擁而赴田中穗積田中唯一郎兩氏(該大學教授)宅舉行示威運動

德國有發表媾和條件人心動搖之說

據倫敦電傳哥邊哈顯來電云德國宰相此次聲明德國日內當可發表媾和條件國內人心因之遂形動搖

俄對德軍之戰備有恃無恐

俄京對于德軍之來襲現經整頓戰備有恃無虞現在軍隊通過街衢向戰線陸續進發商民對於德艦出現波爾的海之訊毫不介意料德艦行將砲攻俄京彼得勒克拉土

俄國會議收拾殘局

據官場接電云俄國下院議長洛得治安濶發起召集俄國强有力者於九月六日在莫斯科特開會議磋商收拾殘局問題是日各人認眞討論旋經議決移檄全國國民謂爲攘禦外寇鎮定內亂各團體必須齊心戮力共當國事

荷丹瑞那四國擬投入戰渦之原因

據官場接電云荷蘭、丹麥、瑞典、那威等四國由美輸入軍需品轉售德國一面由德訂購鐵類石炭互相交換已非一日詎美國近來對於輸出一層嚴行取締以致四國與德交換途絕應用煤炭鉄類不復能仰給德國若荷蘭現下所貯煤炭僅可支持年內是以前此四國爲圖存計擬毅然決定態度投入於戰渦中料其時期蓋不甚遠

瑞典公使館與德串通亞民異常憤懣

據威諾斯哀列斯來電駐紮亞爾然丁瑞典公使館之態度與駐亞德國公使之電報刻已發表該公使等與德人串通情形昭然如揭內有將亞國船舶完全擊沈務期湮滅証據俾他日無法徵實等語亞國人民傳聞之下憤懣異常遂即觸動一大仇德示威運動

美編陸軍二百萬之預計

據舊金山來電云美國擬迄于明年七月編練陸軍二百萬現下正在計劃中

大總統令

(九月十日)

大總統令

熊少朝周春芳均給予四等嘉禾章此令

九月二十二日爲上丁丁祀孔子之期本大總統親詣行禮由內務部敬謹豫備此令

專件

各省實業教育廳長之畧歷

各省實業教育廳長均已發表茲將各廳長簡明履歷誌之如下

實業廳長簡明履歷

直隸 嚴智怡 直隸人日本高等工業學校畢業現任農商部工商司長 奉天 王孝緗 福建人日本高等工業學校畢業曾任安東交涉員現辦葫蘆島商埠事宜 吉林 陶昌善 浙江人日本農科大學畢業現任農商部農林司長 黑龍江 孟昭常 江蘇人日本大學法科畢業曾任農商部參事現辦黑龍江興東墾務 陝西 田步蟾 江蘇人前清進士農工商部郎中現任農商部漁牧司長 山東 陳介 湖南人德國大學商科畢業曾任農商部工商司長秘書現任財政部參事 山西 趙炳麟 廣西人前清御史曾充衆議院議員 江蘇 張軼歐 江蘇人比國大學工科畢業曾任第一區鑛務監督署長現任農商部鑛政司長 江西 夏同龢 貴州人前清翰林院修撰曾充衆議院議員現任農商部秘書 安徽 方時簡 安徽人日本高等工業學校畢業國務院存記交農商部任用 浙江 梁建章 直隸人曾任直隸實業司長浙江會稽道道尹 福建 張景光 江蘇人日本帝國大學鑛科畢業現任農商部技正 湖北 高松如 直隸人前清湖北勸業道現充湖北官鑛督辦 湖南 俞明頤 浙江人前湖南鑛道湖南岳常澧道 廣東 周廷勵 廣東人日本大學法科畢業前清道員曾任廣東煙酒公賣局長 廣西 湯丙南 湖北人高等農業學堂畢業曾任廣西實業司長 四川 夏循塏 浙江人日本法學院畢業現任農商部參事 河南 曹寶江 湖北人法國大學理科畢業曾任湖北實業司長第二區鑛務監督署長 雲南 由宗龍 雲南人日本法政大學畢業曾充衆議院議員 貴州 黃祿貞 貴州人曾任貴州實業司長現任貴州[illegible]鑛局總辦 甘肅 司徒穎 廣東人京師大學堂畢業前清道員曾充衆議院議員 新疆 閻毓善 甘肅人前清舉人曾辦綏遠墾務現任國務院統計局參事

教育廳長簡明履歷

直隸 黃炎培 江蘇人前江蘇教育司司長充江蘇教育會副會長 奉天 許壽裳 浙江人現任教育部參事 吉林 錢家治 浙江人現任教育部視學 黑龍江 劉潛 直隸人現任教育部學務局副局長 山東 胡家祺 直隸人前山東教育科科長現任教育部秘書 河南 覃壽堃 湖北人前湖北省議會會長現任教育部參事 山西 李步青 湖北人現任教育部視學 江蘇 陳潤霖 湖南人前湖南教育司司長現充湖南教育會會長 安徽 盧殿虎 江蘇人現充江蘇教育科科長 江西 伍崇學 江蘇人現任教育部普通司司長 福建 蔣鳳梧 江蘇人前江蘇第二師範校校長衆議院議員 浙江 劉以鍾 福建人現任教育部視學 湖北 熊崇煦 湖南人前教育部僉事現充湖南教育科科長 湖南 沈恩孚 江蘇人前江蘇省公署秘書長現充江蘇教育會駐會書記 陝西 吳鼎昌 直隸人現任國務院僉事 甘肅 馬鄰翼 湖南人前甘肅教育司司長現任甘涼道道尹 四川 吳景鴻 湖南人前湖南教育司司長參議院議員 廣東 符鼎升 江西人前衆議院議員 廣西 吳鼎新 未詳 雲南 陳廷策 貴州人前雲南政務廳廳長現充雲南督軍署參議 貴州 席聘臣 貴州人前雲南巡按使署參事

美華大藥房廣告

南滿鐵路公司奉天市內營業所

各大藥房洋貨舖均行代售

調劑老舖 日本大阪

合資會社 參天堂大藥房

注意國貨 崔氏驥製半夏

吾國[illegible]之[illegible]以西洋相尚即藥品一項亦論亦必以西來者為優聞者不察隨聲附和以為西國藥品必係奇異珍貴之物質所製非比我中藥以金石草木為用也豈知西國所用之藥料大半皆由中國採運而去調合海關歷年冊報藥料為出口貨物大宗之一足見各種西藥原料皆由中藥提煉而成若能如本廬之驥製南貨半夏修合得法配佐相當其奇功速效固有遠出於西藥之上者非普通流行藥品所能比駕齊驅也半夏一物本草治痰良劑古訓昭垂由來已久惟此藥有三禁三忌非製煉得法輔佐相宜始克有百益而無一弊再以西法提取精液淘汰渣滓務使溫涼適宜攻補兼施性味和平不燥不烈無偏無倚功能止咳化痰平氣定喘清心潤肺滋陰降火解渴治煩利胸寬膈無論老年氣急痰嗽夜不安枕少年勞傷吐血吼哮喘咳[illegible]各症均[illegible]到病除立刻奏效遠服[illegible]永遠除根業已風行四遠名震寰宇誠為前無往古後無來者中西各藥莫[illegible]與京之雖一聖品也還因外埠偽藥溷混[illegible]改用五彩洋鐵匣裝盛仿單上有南洋勸業會嘉獎硬印方是的真小盒銀幣一元二角大盒二元四角每料六大盒大洋十三元二角起碼門市每盒大洋貳角〇上海盆湯弄寧波路口崔氏瓣香廬總發行所分設〇杭州陳列所〇南京下關〇安慶軍署西〇長沙糧道街〇〇福建舊總督〇無錫江陰巷 奉天大南門裡金銀庫東胡同口崔氏瓣香廬分發行所謹啓〇總經理上海人壽堂藥室沈製珍珠羊脂鏡面散〇沈製包出生髮膠〇神效掃[illegible]散〇口臭沁香片〇咬髮癬靈藥〇凡各種馳名良葯本分發行均有出售〇外埠函購郵局最妥不論遠近均可按遞郵票九五折算本發行出售各葯價目均以現洋計算東三省小洋紙幣照市貼水

參茸珠朮 驥製廣嗣金丹

[illegible]今[illegible]本[illegible]解決強種之法首在身體健全西人目我國為東方病夫良由我國人因陋就簡不知講求衛生之故近世醫學昌明力求精神上之[illegible]有健強之驅不足與列強抗衡也於是擊其保強種之法以強國但欲求強種必先壯腎蓋人體胚胎一點元陽為人生之命脈有腎虧則精氣充足則所有子女必茁後物發育弱有神智昏沈又安望其生育之強健乎凡人當成人時正身體各部發育之秋斯時調攝有方即可為健全之國民儻或婚太早縱欲無度或與強下淫精洩氣散者是以阻礙發育由是精神恍惚耳目昏眩腰膝痠痛百病叢生以致抱伯道之憂良可憫已本主人恩與為懷痛彼西人之譏誚我也思有以補救此恥一再研究幾經試驗始創製此丹出而問世名曰（廣嗣金丹）功能健陽補腎凡五勞七傷諸虛百損先天不足後天失調種種諸症均能藥到病除若服一月不特面目光潤且能強筋骨壯氣血弄璋之喜操券可待此藥出後服者咸謂丈夫再造立奏奇功謝函山積為有鄭民局圖記可憑豈敢如市上牟利者之大言欺人哉近多偽藥欺人賜顧者須留意焉〇價每盒大洋二元每料十六盒收回藥本大洋二十八元雙料每盒大洋五元試服大洋一元 上海盆湯弄寧波路口崔氏瓣香廬總發行所啓 分設〇杭州陳列所〇南京下關〇安慶軍署西〇長沙糧道街〇福建舊總督口〇無錫江陰巷 奉天大南門裡金銀庫東胡同口崔氏瓣香廬分發行所謹啓

東京眼科病院長 醫學博士 井上豐太郎先生實驗處方

從五位藥學士 大前忠寬先生督製

井上博士處方 ロート 老篤眼藥 メグスリ

眼科一切之良藥

本劑係日本眼科名手醫學博士井上豐太郎先生本驗之秘方調劑之精不必要論世上患眼病者宜切速用實劑以脫苦痛奏効神速如撥雲見日〇効能 眼脂分泌。流淚。時行眼疾。眼內搔白。翳青盲痒。火熱眼症。羞明畏光。視物不明病。眼疲勞致瞼爛。晴受擊。

定價 金五拾錢、貳拾錢、拾錢

老篤眼藥使用之圖

發售處 東京 大阪 山田安民藥房

寄售處 各地大藥房

淋毒梅毒斷根良藥 哈郎清血補身丸

美人體中有此可懼之花柳毒菌

豐頰曲眉明眸皓齒 海棠梨花之豔 未以足比其美 而其人一染花柳症 則無數毒菌潛伏于體中 漸々發于外或為瘆瘡 或為盲目以至鼻梁崩壞 陰部腐爛 種々慘毒接踵而至 故無論何人苟感染此症 則速服此寰球無二之 哈郎清血補身丸 以全天賦之身體 是為功要 抑此哈郎清血補身丸係驅除毒菌之最良藥 一服用之則以化學的作用鑒滅花柳毒菌與便溺俱驅出體外根絕乾淨斷無再發之虞 其輕症者服用二星期尿通痛止紅疹消退能防毛髮脫落其佗頭痛倦怠食慾不進血色蒼白諸症 全治如拭 其症重者 服用一個月則入骨頑毒及便毒下疳發疹鼻梁障害以至並發之痔瘡等症 逐日治癒殆如再生之人其神効奇絕毫不容欵人生之幸福莫大焉 藥價大瓶大洋貳元每打二十元小瓶大洋一元二角每打十二元

近來有奸商羨望哈郎清血補身丸之聲名隆起假造粗藥魚目混珠以圖牟利者藥名雖相類似而其効力則不啻天淵賜顧諸君幸認明骨牌之圖之商標及哈郎清血補身丸字樣庶不為其所誤矣

發售本舖 大阪清水谷西之町 順和堂大藥房

經理所 天津 東亞公司 漢口河街 小瀨木洋行 奉天四平街 大德生 營口 中西大藥房 大連 東藥公司 上海四馬路 中東藥房

子宮血不調

第一最快見効的第一保身的就是 婦人良藥

產前服此藥

流產逆產難產的皆能預防的就是 婦人良藥

產後服此藥

滿月下床身壯健保着母兒的就是 婦人良藥

●此地各藥房

主治効能

●中將湯善治子宮各病
●中將湯善治月經各病
●月經安行服中將湯立愈
●經來腹痛服中將湯最効
●處女初次行經能治各病
●月經愆期非中將湯不効
●例經能使血脈歸止
●白帶赤帶非中將湯不治
●豫服中將湯可免小產
●產前產後中將湯不可少
●孕婦服中將湯能養血保胎
●中將湯能養衝任調和八脈
●中將湯常服易孕得子
●中將湯有固本養精之功
●中將湯有保腎助陰之功
●中將湯能治憂鬱病

藥價	
四天份	四角五分
一禮拜	七角五分
二禮拜	一元四角
四禮拜	二元五角

本舖 大日本東京大阪 津村順天堂大藥房

五金雜貨 焦炭硫黃黑鉛 海味 肥料 代理 火保險

東三省新聞

昨日模範監獄罪犯反獄之時光景

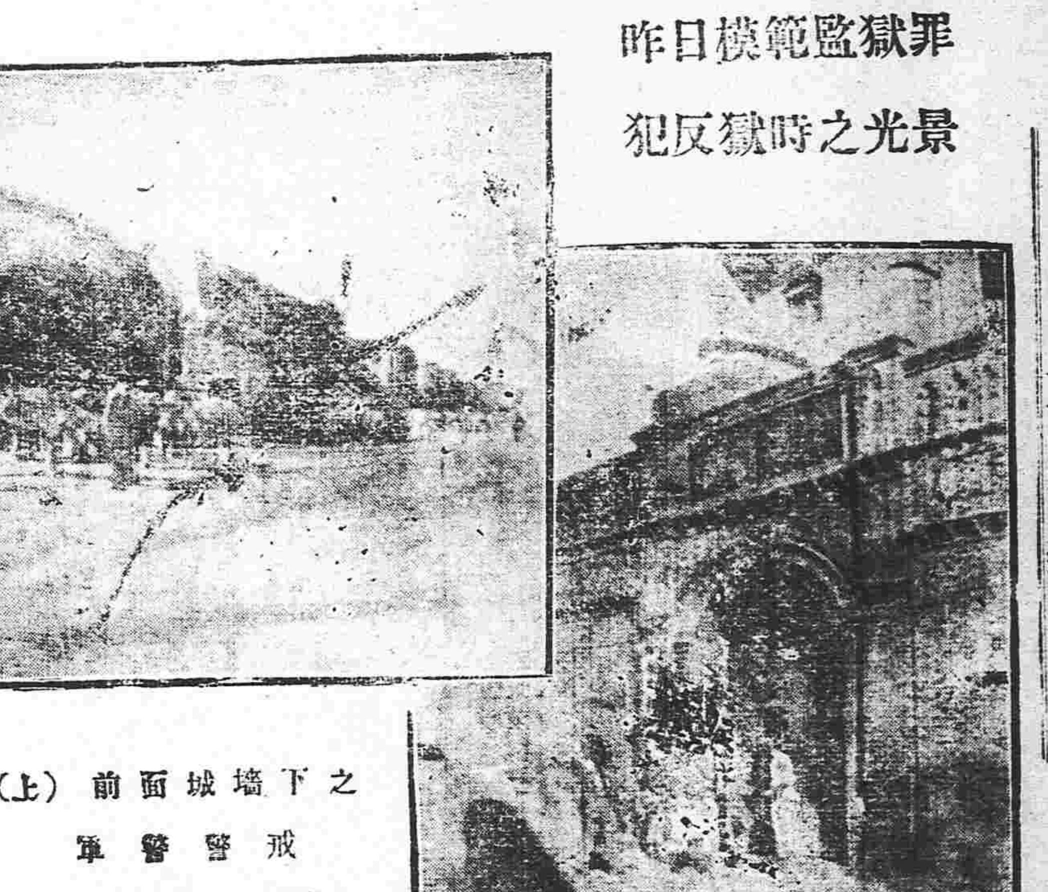

(上) 前面城墻下之軍警警戒

(下) 反獄時之監獄門首

▲奉　天▼

●白晝反獄之始末

省垣重地白晝反獄實駭聽聞茲查其原因係十一日晚由營口解來劉景雙之羽翼計十三名內有王成武前曾在五十三旅充執事官胆量過人早所共悉詎該犯被押於模範監獄梟心不死昨十二日午前王與其他四犯見看守兵形狀怠惰希圖脫逃遂預備妥當乘間奪得看守兵槍五支比將該兵擊斃五人自解腳鐐飛上南樓向下射擊看守兵向前拿捕被擊斃命者無算是時各處軍警聞耗火速前來彈壓市至監獄門首大帮犯人爲已擁至監獄院內軍警即行射擊計斃二十餘人始壓住歸監外由是城門緊閉斷交通大街小巷嚴爲搜查各商家盡行閉門幾如臨大敵直至二時二十分始稍鎮靜據當局者云獄內並未逃走一犯但瀋陽縣前則有工程兵一名被擊斃命金銀庫前同斃一人大南門裏日商茂原洋行前面又斃兵十二人信如一人未逃云云被害四人胡為乎來哉又是日當局事出猝促大為狼狽陡出陸軍三營機關槍十五架多數軍警於大西門城上直向監獄射擊多時及搜查解嚴後始均回營云

●白晝越獄之駭聞

瀋陽縣模範監獄昨午有罪犯若干人越獄而出經司法警替見急行追捕一面知會軍警戒嚴關閉城門斷絕交通各城門均有陸軍二十持槍實彈把守城內按戶搜查鎗聲隆隆秩序頗亂迨午後一鐘電話詢答逃犯尚未弋獲至逃犯人數雖不底細大約爲數不少詳情俟訪確續誌按省城重地軍警森嚴乃於白晝發現越獄事而逃犯未能速獲深可怪異先事則獄官之咎臨事則法警之責事後則警察陸軍之過究之高高在上者何人餘尙何足言哉

●張軍長之善於應付中央

▲嗚呼自有權衡 ▲抑思過於民國否

張軍長對於時事問題臨機應變頗有主意中央對於立法機關及西南問題屢次電詢張軍長鑒於中央之現狀偏東則西不滿意偏西則東不滿意執中則東西均不滿意每慷慨其詞曰膺邊寄者惟知保衛疆土國家大計我總統國務總理偉識宏猶自有權衡作霖則惟命是聽等語噫嘻張氏可謂軍長中之善于應付者矣

●湯劉兩逆竄入熱河之風說

叛犯首領湯玉麟與其黨劉景雙附和復辟失敗潛逃來奉糾集匪衆意圖擾亂並潛赴內外蒙古等處煽惑藉為已助刻因緝獲綦嚴蹤迹杳然據聞湯劉現下竄入熱河特別區域內在馬家軒地方嘯集悍匪一二百餘人到處搶劫勢極猖獗張督軍聞訊之下電飭陸軍第二十八師速撥軍隊四連前往剿討（芳）

●大批匪人解省

前十一日晚京奉車由營口解來匪犯十餘名比交軍法課訊問畢轉押模範監獄聞此項匪徒係榮道尹要求引渡之劉景雙之羽黨云

●司法者亦違法耶

奉天高等檢察廳長梁載熊氏自去歲受理興京縣公民代表何鵬順控知事鄒健鵬侵占公欵一案經徐檢察官良儒查明業誌本報茲據查得本年三月間何鵬順因事北上鄒健鵬隨即晋省帶欵八千元運動高等檢察廳係金息侯過付復以八百六十圓運動被劉出結人（有馬世福馬恒昌交付）意圖湮滅是案代表同省開知以請求歸案對質等情訴追該鄒日昨批示不日侵占罪名應提起公訴僅日鄒健鵬吞欵呈請省長追繳梁廳長對于如無重大報酬梁廳長豈能違法況高檢廳爲奉省司法總機關一再違法該代表恐難隱忍也（芳）

●張軍長恤奠日警

駐營日本警士行森氏遭劉匪景雙誤擊身死經遼瀋道尹榮淑章呈報到省張軍長以該日警被我國叛寇槍傷斃命殊甚痛惜特贈予恤奠費一千五百元以慰英魂聞此項恤費已由專員賚赴營口交由日領事轉給日警家屬矣（隱）

●農商部委員蒞奉

農商部議將附屬於政務廳之實業課改組爲實業廳實爲擴充實業振興國貨起見故特派季李氏等二名來奉調查以便核辦茲聞該二員已於日昨抵奉云（芳）

●汲旅長來省之眞因

陸軍二十八師五十六旅旅長汲海峰來省一節曾誌本報茲據調查所得其來奉之眞因係西一帶如老達房郭家夾河六臺子等處近日有悍匪綽號大柳罐二柳罐等率領羽黨盤踞該處公然按戶勒捐偶不如願任意蹂躪人民畏其兇暴不敢不從不敢舉發遼中警務長郭熙喬查知當調楊士崗等村富文達等三巡官協剿親偕曹區官率領警兵前往剿辦該匪等探知四處埋伏（匿在高粱地內）迨警兵入境蜂擁而前計槍斃警兵三名被綁者二十九名郭警長見勢不佳泅水潛逃曹區官亦相繼遁脫該匪等聲稱非將郭曹二人獻出不能將綁去要兵放回否則要求補助費七萬元（洵匪世界之匪規則也）云云故汲海峰旅長特行晋省請示機宜當軸必有善法對待（芳）

●電請擢升軍官誌聞

二十七師本部副官千木覃升任二十八師參謀長又二十七師騎兵第二營連長于鳳林升任二十七師本部副官長已經張督電請陸軍部鑒核一俟電復即可發表云（隱）

●高等廳長籌集改良監獄基本金

高等廳梁沈兩廳長以奉省經費支絀改良監獄僅有六處其餘猶仍其舊殊爲改良司法之缺陷因擬籌集改良監獄基本金以每年所得利息逐漸改良無如計畫數年迄無效果適有已決監犯閻廷瑞報効情願修監費公債票二萬元未決監犯慶康報効修監費公債票一萬元兩廳長決定由是給捐募提存募足大洋十萬元爲限募足後存銀行即以每年利息逐漸改修各縣監獄現已擬定章程呈請省長核定云

●軍警長官記過示懲

劉匪景雙率其羽黨秘密赴營圖謀不軌失敗潛逃之後張督深爲不悅以是日關捕該軍警星羅棋佈竟由雖飛去乃竟使劉匪公然擊人逃逸逍遙法外實屬疏于防範聞日昨特將海防營長及警察廳李鵬長各予記過二次示懲云（隱）

●漁業保護局長請添炮船

營口漁業保護局長張煥相以營口海路與莊河牛莊海城蓋平復縣等處相通地面遼闊且與皮子窩中立地銜接值此宜戰之際又兼青紗障盛恐有海盜乘虛竄入擾害治安日昨呈請張督添購武裝鉼小輪船二艘巡船數隻水巡兵上一百名以便防守港口梭巡海面而保安寧聞張督以值此軍事防緊急財政困難急切鉅欵難籌擬咨請海軍部酌撥炮艦二隻來南海一帶巡弋帆船則設法添購水巡點暫募五十名開已照復該局長查照辦理矣

●張幫統晋省

後路巡防幫統張鳴九日昨由防所晋省面謁當道殆不外剿匪四起如何剿辦或經尹如何佈置匪已逃匿無踪或請派隊以厚兵力等事究為何事不得而知俟訪再誌（芳）

●砲兵開始秋操

砲團團長闞子珍氏以秋令天高氣爽正宜操練之時率令團中兵士每日早赴南探塲與騎兵合操預備臨陣應戰烈烈轟轟國民見之莫不謂炮火眞正利害云

●高等廳亦有犯賭之活劇

昨十一日晚七鐘高等審判廳之傳達役茶房司法巡警諸人趁空在傳達室鬪葉子戲正在小魚九條與高彩烈之際適梁檢察長開步暫見指揮法警將賭具賭資並賭徒一併帶往廳行申斥擬發交地方廳按法懲辦若檢察長者可謂至公無私矣

●第四中學擬開運動會

南關省立第四中學以運動爲活潑身体振起尚武精神第一要義決定日內組織秋季校內運動會並請各校選拔賽隊前往比賽云

▲營　口▼

●軍警隊待令出發

自劉景雙攏捕魯逸軍警界因受張督之嚴戒異常惶恐加緊秘偵報告劉匪已率黨衆多在義縣方面匪迹許營長與李廳長昨特各拔幹員統帶善於擊捕之寔警各一百名業特行軍裝裹收拾整齊以俟探員來報即行出發聞練軍營以譚建忠連長為督捕官警察以楊翰臣署長統率之並聞此案之出軍警界所費甚鉅究係能否弋獲仍屬難料云

●兩廳長清理積案

地方審檢廳賽邵兩廳長以該廳自春迄今民刑訴訟案件尙未清結者不下數十起昨經審檢兩廳長會議面諭各檢察官及推事速將一切民刑各案凡已判未決及判結未會執行者均迅予按卷審結限期一月務將各案理竣云

▲遼　中▼

●雖死猶榮之長警

匪首賈二柳罐前在郭家夾河與警察接仗擒去官警二十八名陣亡長警五名等情業誌報端本月五日業將陣亡者靈櫬運河樁停放東門外茲查亡者爲馬隊巡長劉榮閣馬巡趙名喜金玉寶李金山楊維等五名是晚四時經總務股員傅尊三區官楊鳴岐團總田獻廷等公備祭品率領警團百餘名扒隊鼓樂前往致祭以慰忠魂一時觀者如堵咸謂爲公殉命雖死猶榮云

●被擒長警釋歸矣

本縣巡官長警被匪首賈二柳罐設計擒獲二十八名各情已屬創聞茲聞日昨即本月五日賈匪已將長警二十四名全行釋歸并申明投誠云云擬俟定有招降辦法後再將四名巡官開釋然耶否耶姑誌以覘之

▲開　原▼

●禁民買槍之佈告

▲一旦有匪 ▲於徒手何

日昨公署佈告案准省長飭令略謂近查胡匪使用槍彈源源不竭推原其故非私購自民間即屬搶自富戶實爲地方之患非設法嚴禁鎗落匪手貽害何堪設想嗣後殷實商民財產不及三千元者不准備鎗械設如財產富厚家無壯丁亦不准擅自置鎗如有財產人丁兩全應行購鎗之家亦須報案備查否則一律懲辦云

●日警易人

本邑駐有鐵嶺日本領事館派出警察官吏二名茲聞藤森清吉氏現奉鐵嶺領事館令調回鐵充差遣職另委接充故藤森氏昨日親往縣署及各機關拜辭三數日內即首途回鐵云

●視學履新

遼瀋道尹新委開原視學劉希齡氏已於日昨前來視事翌日親往各校接洽一切據云擬俟數日後同時奉委之趙國光視學到開再行磋商分擔各鄉鎮學校查視責任以專權限而重公務云

▲鐵　嶺▼

●派員調查災情

邑屬水災業已調查完竣按照戶口放賑惟四鄉水災甚鉅之處飢民流離嗷嗷待哺是以陳知事特派行政股員李蔚純赴西北兩區調查被水災難民復派勸學所事務員李景陽赴東南兩區調查被水災難民以便分別放賑云

●藤村書記生調駐煙台

邑日本領事館書記生藤村君現奉本國外務省命令調駐烟台日昨藤村君惠臨鐵邑走謁中外各機關辭行定於月之十二日由鐵啓行赴煙履新矣

▲法　庫▼

●陸軍開拔救警團

法庫西北彭家窩棚一帶胡匪猖獗擾害鄉民當經該管警區及保衛團等協力剿捕詎匪衆兵寡警團竟被圍困縣知事遂電請駐法陸軍火速救援准此齊營長比派第九連連長于獻樸排長莊潤軒闞子香石仲芳十一連連長張子修排長顧永純趙玉山等各帶隊伍星夜前往諒此區區小寇不難一行撲滅矣

▲遼　源▼

●賑濟災民近訊

本邑設備粥廠救濟難民已誌報端惟此次受災者計千餘戶五萬餘八結壽山知事曾商請金錫侯道尹以為災民房屋沖倒刻多收什完竣者兼之各商均有營業之忙像未便久爲辦賑事宜遂于日昨將粥廠裁撤按人給米糧查應給糧者三萬餘人大口六升小口三升除原居本街之戶派人散放外該知事當邀辦賑人員帶警數名前赴各屯按人分給粮米以濟生活幷謂俟後再有賑欵仍當照舊分給云

▲長　春▼

●陶道尹因公晋省

吉長陶道尹久未晋省近因要公併道立師範學校需欵孔急非自赴省不能辦理是以日昨乘吉長車晋省面謁當道矣

●鎮守使晋省誌聞

第一混成旅裴鎮守使日昨赴吉謁見督軍傳聞係應督軍之召並因軍事會議必須親身與議者二說未知孰是

●兵一匪耶

近來各鄉胡匪蔓延搶掠綁票各案屢見迭出本管警團剿辦外縣署又派馬巡隊赴鄉追擊以期蕩平匪患長官用意固美奈該隊具以勦匪爲名到處搜羅賭局專以敲詐爲事每至被匪搶綁各戶即令殺鷄煎麵以小米豆餅喂馬稍不如意呵斥立至城西馬家窩堡南北一帶被馬警隊擾害者不知凡幾未識有管理之責者頗有所聞否

▲吉　林▼

●籌備國慶紀念之先聲

九月九日下午一時省教育會召集地方各團體籌備國慶紀念會首由王伯康君發言共和民國險被復辟破壞十月十日轉瞬即屆允宜先事籌備以表示各團體愛護民國之熱誠今日宜先解決三項問題（一）籌欵問題到會同人均請仍照去年辦法假定國幣二千圓由團體代表面請省長設法撥用（二）慶祝地點問題到會同人均以公衆運動塲最爲適中但地址稍狹不妨變通辦理凡學校到塲者可以先行慶祝慶祝畢即行出塲如此辦法街上之學生可繼續不斷殊形熱鬧而各機關須俟督軍省長到塲時隨同行禮夜間塲中再用電燈點綴似較往年爲有興味且壯觀瞻（三）籌備事務所地點問題王君謂本月十七日敝會與各縣教育會聯合會十月初開爲全國教育會聯合會須赴浙江敝會且有模範學校借住有種種困難敝會實不敢擔負籌備事務所之組設威稱慶祝地點既假定公衆運動塲則事務所莫如設在省立講演所較爲利便並議定星期二日下午一時各機關代表在商會聚齊以便晋謁省長先行陳述一切並謂此次須多設牌樓電燈與提燈會以助興味所有代表决定省議會省農會工務總會總商會省教育會各舉代表一人至三時散會

▲哈爾濱▼

●嗚呼食物漲價矣

哈埠金融向以俄洋爲本位故一切費用亦以俄洋計算近日俄洋跌價太甚各種食糧價又因之暴漲如大米一袋一月以前僅售俄洋十元至本月初六日已漲至俄洋二十五元三號白麵向售俄洋四元已漲至俄洋十元小本營業者尚不足其食之用不知有地方之責者將何以善其後也

●俄糖廠不遵官價

哈埠道裏所售物價知過於昂貴俄執行部則嚴加取締勒定官價令其照辦現該部以阿什河糖廠所售之塊糖每舖待俄洋十四元五角價值太昂遂勒定官價十元乃該廠以人工食物均昂所售糖價十四元五角僅敷開銷所定官價抗不遵辦未悉該部將如何對待云

●呼蘭公園落成紀

呼蘭縣係由哈埠赴綏化慶海倫等縣必經之要路近年商務極爲發達去歲該縣曾在西崗子地方建築公園一處本月初四日記者（訪員）因事至呼蘭見該公園已落成園之內部極爲宏敞周圍約有十里隨地之高下樹以木柵其大門在東首門上之額題爲西崗公園四字園之中央爲蘭河俱樂部之樓房左爲音樂亭右爲課樹亭正南有二層華亭一座額題爲大河前橫四字登該亭一望則呼蘭街市之景盡皆入目所栽種之花草樹木亦均布置得法較哈埠租界之大公園尤爲寬大且該園地勢最高每至黃昏後南望呼埠之大電燈如萬點明星因相距僅五十里許該縣係邊遠之地竟有此奇觀洵爲文明之進步云

▲扶　餘▼

●巡官拿賭發財

縣屬小城子警察分所巡官崔德三到差以來包庇煙犯擅罰賭局在陶賴昭地方拿獲賭局處賭犯張華堂林永魁王占鰲共七名每名罰大洋五元每元作價二十吊（江錢）以外每名小櫃五吊伙食錢三十吊共合錢九百四十餘吊又在陶太平川化家窩舖拿獲賭犯八名每名罰大洋五元連小櫃伙食等項共折錢五百餘吊均係王化南與劉鄉正說合本街賓舍各局每日街向該巡官納錢若干此項罰欵分文未報均歸中飽近日已面團團有富家翁氣概云

▲農　安▼

●醫學調查員遄返

徐奚峯知事爲愼重人命起見特組織施醫院附設醫學研究會辦法業已就緒惟經費艱難遂與醫界要人磋商淘汰庸醫并發給營業憑單及存根方紙爲切實辦理日前該知事特委醫學會評議長張名遠及索文軒調查醫生人數考察優劣發給憑單方紙並核收紙費以裨施醫院經費之不足頃聞張君以西路各區勸辦頗著成效聞各醫生不惟願領憑單方紙並格外量力相助以表樂從而成善舉云

●庸醫顧不懲治耶

南街長春藥局醫生謝某不明藥性竟爾懸壺日前爲北街萬順店旅客陳永明治療花柳病誤用薰藥除被薰後門牙脫落血塊盈口楚痛之至移時斃命該店主以陳雖異鄉之人服藥身故是否別有隱情得難緘默當即禀請該管警區檢驗確係誤藥殞命論令暫厝待有屍親追究再行核辦噫謝某誤人一至如此必將追究該辦不知該區官是何居心矣

▲黑龍江▼

●兩督苦爲許氏謀下塲

▲果爲許氏添設鎮守使 ▲凡擁兵者可以自豪矣

黑龍江許蘭洲前對於去留問題猶豫不決赴京就參軍職則恐到京爲中央儆治赴奉就幇辦職又恐受人愚弄遲疑十餘日經奉督調停擬在奉省海龍添設一鎮守使缺使許帶其所屬就任於是鮑督軍會同奉天張督軍請中央位置許氏之法共有三項（一）保許爲奉天軍參帮辦（二）保許調任天師長（三）調許爲海龍鎮守使以上三項請中央選擇命令並聞許蘭洲而請鮑督軍自願調任海龍鎮守使將所屬軍隊帶赴奉省計騎兵五營步兵五營軍署對於帶兵事件曾開軍事會已議決准許之請

●各埠銀行及糧食行市（九、十二日）

吉鈔　二圓二〇
新鈔　一圓〇〇
日金　天津　三〇八〇
北洋　三〇七〇〇
香港
兩錢帖　一〇〇
●奉天錢業公所
鈔換洋　一一〇圓五〇
大豆　四圓三五
老廟
紅小豆　一二圓〇〇
現洋加色　二錢五五
鈔票換爐銀　九二錢八
豆油　一五圓三九
小米集市　四五圓七

天氣

雜錄

▲奉天▼

劉二虎赶車擊匪

城北鄉人劉某赶大車進城買貨歸至四臺子村北約二里許由高粱地竄出胡匪二人一持手鎗一持單刀攔住搶劫劉某素有二虎外號頗具膽量一賊以鎗向之一賊上車搜取貨物劉某從容自若細觀賊鎗似未裝子身亦帶無子彈知其空鎗嚇人也道傍有小溝急下走以試之匪果持鎗不發劉乃返擊以鞭中匪面賊逃去車上取物之賊見夥被擊而逃持刀下車鬪劉劉以鞭還擊中賊手刀落地賊仍徒手奮鬪劉力强按賊於地先逃之賊回見夥將被獲急返身救援劉某不能均敵二賊皆逃脫是役也劉未失一物反得賊刀一把恐遺匪而算乃宿於就近親戚家翌日始歸

張雅軒獨步奉天

年來奉城之演快書者推張小軒爲巨擘今有張雅軒出現演唱並佳雖不能彼軒同上之然固一時瑜亮適張彼軒返津門張雅軒乃獨步奉天平康佳麗執贄請教者爭先恐後張雅軒亦榮矣哉

王掌櫃協拿胡匪

昨十一日午前八時許西關會發齋鐘表舖掌櫃王某協同警察在西門臉会盛園拿住胡匪三人送交警察廳訊問據聞該匪係由城西進城曾綁王掌櫃之表姪勒贖者故該掌櫃出力拿住其詳情容訪續誌

客店詭入又逞兇

南滿車站附屬地內某棧店（俗呼野鷄房子）某事係關裡人日昨接有旅客董某在內飲食一次隨行備賬索貲一元八角董某與所要價值□角互相爭論該執事□行動毆董某勢孤擬赴日警署控告□聞有調說給洋一元了結山東道上向有黑店之說野鷄房子殆亦是類行旅戒之（隱）

拿獲賭犯

賭博禁令不啻三令五申而好賭者終視爲具文日昨小東關小什字街南□同住戶劉任氏屋內招集賭徒賭要紙牌正在興高采烈之際被該管警士探悉當即拿獲賭犯趙玉祥□漢東劉成貴馬玉文四名一併送廳究辦云（隱）

匪徒强搶

城西塔灣村住戶韓某家開小店兼售零星雜貨本係小本營生乃日昨晚間忽有匪徒三人闖入該店將韓某綁縛勒索錢物韓被搜掠小洋八元餘匪聲逃逸經韓□報知警區派警追緝已遠颺無蹤矣（隱）

淫婦心很

小西□□□□住戶張姓婦年逾花信不守婦道招引賭棍無賴日事淫浪歪纏儒夫恐其謀害不敢歸宿婦之舅某見事不平代張作主昨將婦賣給千金寨高姓爲妾得洋二百五十元惟婦臨別時五歲之兒三歲之女哭啼牽衣婦不顧而去見之者莫不謂淫婦心很云（隱）

木工行兇

北門外德和木舖有財東之友人寄存衣包等物不知何時被人竊去後由南門臉某估衣攤查出該舖工人互相猜疑本櫃周某所爲冷語譏諷真僞莫辨而周某忿恨在心即以大斧砍傷同夥工人二名傷勢甚危復將自己頭部砍傷數處昏迷在地恐有性命之憂又有謂周某傷非自砍者姑並誌之以觀其後（隱）

城垣傾塌

大西門內南演街巡警分駐所南頭多隙地本年夏間有人築修半房兩間尚未落成已經住滿其西南西邊第一家安置手工機數架每至夜深機聲軋軋知爲縫紉衛生手套前晚十一鐘正在工作聞牆外蟋蟀有聲疑係梁上君子忽霹靂一聲而城垣傾頹作工者面口相覷以爲大禍至矣該處警士猝聞此響急馳往救幸未傷人論者謂知命者不立于嚴墻之下該戶安樂于險阻地點宜其飽受虛驚也（芳）

梟獍出現

小河沿三佾胡同住戶滿某之子名錫祥自謂留學東洋所謂文不象膽錄生武不象救火兵者是也恒與無賴走卒爲伍日昨不知因何與生母口角竟用木棍毆擊並脚踢其母倒地氣絕一小時始醒經警察查見帶署訊辦如滿某者眞梟獍也（秋）

胡匪解省

遼中縣日前拿獲胡匪三名訊據供出該匪與省城某案有關係特派法警二名於日昨解省送交高等檢察廳收押訊究云（秋）

▲遼陽▼

巡長野蠻

城西趙家臺警察所日前有巡長王仲禹李洋西率巡警六名下道至望寶臺村午膳因飲食細故□遇□換忿尋□硬誣該村李某新納之妾係屬奸拐乃任團丁之保護知而不畀遂將任團丁飽以老拳受傷甚重命在旦夕當經沈保董抬送醫院調養一面呈請檢察廳驗明在案查李某新納之妾已將彌月既有媒証又有女之父母同村居住所謂奸拐非誣而何噫保安之巡警今竟若是然則野蠻之人民又當何如

▲海城▼

榜示罰金

縣公署前經查辦煙賭各犯業經判決分別輕重處以罰金飭繳在案現本月十日特將八月份所收煙犯三名嗎啡犯二名賭犯五名計共罰金四百十二圓除呈報省憲外業已榜示公署門首俾衆週知矣

委員查災

海境西鄉此次水災甚巨業已呈縣轉報省憲以期減徵田賦以資賑濟在案是以昨經省憲飭派某員來海調查災情以憑核辦茲聞該員調查已畢刻又南行各縣調查一切矣

電話忙碌

邑電話局近因商行多以買賣金票羌帖爲漁利之計奈大連營口奉天各埠行情忽漲忽落朝夕不同故該局中使用電話探詢市情之人絡繹不絕該局員司大有山陰道上應接不暇之勢云

▲營口▼

是否位置私人

駐營山海關監督曾子敬視事以來即將署內辦公人員無論程度高低凡張前監督之人悉數撤換近復爲各關稅局司更動之計劃特派王氏前往各處關卡從事調查俾有藉口大加撤換矣噫中國任用私人之陋習大都如此吾又於子敬何尤

王老疙疸槍斃

張海波之匪黨王鳳岐（綽號王老疙疸）前歲在縣屬大高坎投誠經張督軍轄下收爲差弁後因稽端到處招搖被押營口監獄昨忽奉軍署令飭處以死刑典獄長楊達齋君奉令後即於晚十二時將該匪斃命現正召其家屬領屍云

▲蓋平▼

攔路行劫

邑西河口村居民邱桂蘭日前來城旋歸時行抵至大溝地方突有匪徒持槍威嚇刼去奉票洋十餘元金溜一枚並衣服等件隨即遠颺現已報請警團追緝能否弋獲尚不可知

▲鳳城▼

金票落價

日本鈔票價值本甚高昂近來不知何故忽然日見跌落目下金票一元僅換華八角恢復之期頗難預料云

▲義縣▼

又出搶案

距城西五里姜家窩棚姜各五家昨晚三時突來步賊七名各持快鎗闖門入院幸事主早有防備開牆比由窗洞施放數鎗賊亦放鎗威嚇一面將院內所拴之牛馬搶去三匹即行遠颺經事主報告警察所長李雨周君當派馬隊巡官王輔臣帶領全隊尾追至今尚無信息云

▲開原▼

少女自盡

西街老桑市胡同路北日商天寶當主八香床氏有女孩一年已及笄突於本月七日晚間該女被打不堪忍受當於翌晨自私吞嗎啡若干逾時斃命居留本邑日商等聞耗均弔唁現已往領事館先用火化然後再將尸灰寄回本國云

查獲運犯

本城王庫甸賣鮮菓爲業稍有蓄積遂染煙霞之癖日昨被司法巡警偵悉當場搜獲嗎啡灰藥煙等等即將該犯帶案拘押以憑罰辦云

諧文

▲吉林賦以山高皇帝遠人少畜生多爲韻(四)

毓清發祥於東土。鍾秀於白山。永吉州（清朝國初設永吉州屬奉天府尹轄）分疆最久。松花江一帶相環。城分三面。（南面臨江無城）門列五關。商賈雲集斯地。旗民交涉其間。八站兼程。爲陪京之鎖鑰。（省城距瀋陽八站）五城統轄。（吉林寗古塔三姓伯都訥阿勒楚喀各副都統一皆將軍統之統轄）舊三省之一□。比事屬詞。姑以存其大概。採風問俗。不過畧見一斑。詞有□□□□。都統分勞。十旗（滿洲協領八旗古協領一烏鎗營參領一）表率。四司兼管。（戶兵刑工皆旗員管轄）堂主事並不識丁。徒慮充六品頂戴。巴圖魯曾經出戰。只博得一尾翎毛。派得驛站倉官。筆帖式神精一變。（筆帖式美差）監以棧局銀庫。固山遂意氣尤豪。美缺常遷。良由上臺錢到。世職罔替。知他乃祖功高。二八月操演不妨農。猶識兵丁之辛苦。東西衙刑名惟視篇。那管冤獄之呼號。其地夏常風雨。冬多雪霜。小巷全爲泥塗。大街俱用板搪。舢艒（小船名）穩渡江心。製似木雕鳧匙。爬犂乘行冰地。形如馬駕靈牀。（似車而無輪軸兩轅後半貼地前半上灣以駕馬其形頗似用者即轅上置一木牀耳）當舖錢莊。門包鐵葉。伙房客寓。壁掛梨筐。（小店招幌）山海雜珍。皆聚于祥發店與通發店。丸丹諸藥。莫全于天一堂與世一堂。秋冬鄉老滿街。半是煙蘇之客。多少游民避跡。惟墩牛馬之行。（牛馬行在將軍署東街名爲窮丐聚集之處）每居催租。屯戶家家擾攘。一交官賦。（棧局關徵）攪頭箇箇倉皇。書吏文童。俱尊以先生名號。鄉紳富戶。其門皆區額輝煌（喜壽皆可藉詞挂匾）當夫節屆元宵。時逢新歲。燈挂簷前。戲演街際。（扮成秧歌沿街串唱梅花當（男曲班）笙簫時尙曲詞。窩隆班（女曲班今俱無矣）只有迷人技藝。清明巡寺。厥有城隍。首夏酬神。惟尊關帝。北山廟上多少艾。（神會演戲男女畢集）只圖野外勾情。巴虎門外（東北門）看佳人。誰向墳頭致祭。（妓女每清明中元出巴虎門藉上墳游蕩）唱手每以虎子自居）變童則以大圈名替。（茶肆澡堂薙髮舖皆有之十餘歲至三十餘歲不等現在小店中猶多）有名娼妓。最尊現任經承。幾處局塲。今讓配來宗系。鉛骰假盒爲善用。騙人竟有千方。屠龍（即齷齪無能也）外客不經饒。輸鈔動經萬計。奴隸莫非一拜。論交情那管出身。（前淸雖三四品以現在一二等科員與蠶番衙役長隨等換帖者）娼優時有姻親。圖往來何分門第。（人家有婚喪娼妓也去充客顯衣裳吉黑皆然）是由風氣相染。積習難反。生女莫不心歡。無婦則爲運蹇。半掩門。（即暗娼也）倚賴養家。過水飽夥喫飯。（婦女自尋一夫仍自各姓曰搭夥計）先以通姦後方嫁。視若尋常。幼子逐東頭娶婦西家休。日勢往返。何曾人認父。借此爲由。（名曰乾兒實則孌童）老媼猶想招夫。誰云已晚。何曾有廉恥尙存。大都以誆騙爲本。無惑乎簪纓之胄。離異箕裘。富貴之家。終無久遠也。（未完）

大學生誘拐女伶（北京）

▲春明新語

民國成立後京師首開女伶演劇五六年中風流案件層出不窮如小翠喜之與劉文嘉劉菊仙之與李準風聲所播幾徧全國他若逃拐等案更難罄數有女伶柏硯卿者旗產也年十八演老旦常卒業於某某女學校所得畢業憑証共有三紙洵足爲女伶界中放一異彩該伶貌尙可人一經化裝遠不逮廬山面目故捧伊者咸樂就其廬焉有范某趙某者爲捧該伶之中堅分子范則雄於財趙則富於學柏既出身女校理應與趙投契暗許以終身奈柏之父母故以金錢爲轉移視趙則不甚注意常迫其女周旋范某凡范所要求者無不立允是柏至趙處必托辭訪范比一重公案即伏於此矣趙爲雲南籍號競勉中華大學學生家本不豐况在求學時代固兩袖清風不能以金錢報効遂異想天開設一箭雙鵰計勾引其母以少就老絕未有不從之理面硯卿亦從容到手近一月以來最爲密切不意好事多磨隱情爲跟包某某窺破密商諸該伶之父而家庭之風潮陡起柏之母女恐醜聲傳播決意他適苦無川資該托辭哀求范某乃設賭局抽頭獲百餘元柏之母女携此川資遂偕趙潛逃由津而滬刻聞住海上後馬路致遠旅館該伶之父柏松亭得悉情由已將其妻及趙某控於法庭中華大學校長以趙生行爲卑鄙有損該校名譽除將趙某斥革外並照會唐督軍嚴拿究辦恐其潛逃回籍致漏法網云

急色僧强姦師傅女（北京）

西城寶禪寺胡同□廟某僧人本係風流少年性耽漁色日前老和尚已出閣之女到廟看視伊父不料□幼僧一見神迷急難自主遂假作引客游覽至一空屋之內該僧即上前扭掠强逼成姦該婦被追無法撑拒只得聽其所爲忍辱回家後遂對其夫將實情告知伊夫即在地方廳控告僧人刻已遠颺聞有中人出來說合要僧人出洋四百元（該婦之夫得洋三百元中人得洋一百元）和平了結云

鬼迷婦巧逢禁衛軍（北京）

德勝門內德勝橋河沿相傳鬧鬼日前有京西海甸老虎洞吳姓老婦行至該處心中發迷走入河內正在掙命之際有禁衛軍人海寬（住板橋頭條四十八號）經過瞥見下河拯救並衆喚命詢問老婦據說鼓樓灣有望女兒走至此處心迷落河等語經該禁衛軍僱車送往鼓樓灣伊女家說明情由伊女感謝不置云

少婦戲言之招侮（上海）

住居滬城南市大□路中白漾弄現在滬寗火車站執業之李某昔年憑媒聘娶彭氏爲室成婚迄今已有三載該氏過門之後甫□二月因家庭細故遂致夫婦反目李又另納小星賃屋於北市並不回家因此夫婦愛情斷絕而該氏與姑則仍居於白漾弄中查該氏年祇二十四歲自以過人不淑每起怨恨前日獨自往某游戲場游玩散悶至晚不歸直至翌日始回家內其姑詰其住宿何處該氏正在氣忿之際竟以出外軋姘而答之于是姑媳頗起口角互相揪扭註有同居之男婦多人並不解勸反將彭氏按倒在地任意兜毆以致該氏遍體受傷時有鄰右鳴警到來行兇各人知事不佳紛紛避匿祇有在場行兇之婦人某氏並受傷人一併帶入二區二分駐所該局由孟警佐提案研詰之下諭飭將某氏暫押一面派長警驅往調查以便拘拿行兇各人到案轉送法庭訊究而彭氏之母彭劉氏以女遭不白之冤□實不甘亦□日具稟地方檢察廳請求將行兇各人按名拘究云

檀板餘聞

▲近十年來隸奉優伶畧評（二十二） 李浮生

（十六）坤角文淨

郭秀英腔調白口做工架子在文淨中皆列上選非負虛譽者所可同日而語魚腸劍扮王僚草橋關扮姚期白良關扮尉遲恭鎖五龍扮單雄信等身手步履勃勃有生氣不知者難辨其雌雄茗唱老生之洪洋洞老旦之滑油山亦頗有名家風味唱秦腔之青衣花旦則不精妙矣然總算多才多藝辛亥秋初演技於第一樓移又隸天仙詠諸樓

小月英亦文淨中之翹楚與其姊豔生同英妹青衣雲英鼎足而三各有所長每逢出塲則歌喉洪亮板眼淸楚頗足動人賞惜做派未能細膩微屬缺點然以女伶能造就此等地步實不易也其所隸之園塲所來之時日與小鳳英同

楊瑞玲乙卯春隸詠仙樓尙名小瑞玲丙辰夏隸第一樓時始冠以姓氏唱不大奇而工於做若兒弟會父子會等折皆其擅長之戲又能去連環套之竇爾墩蚧蜡廟之費德功亦頗得體近來又兼習武生矣

王少峯唱文淨口吻畢肖頗能流走其聲調娓娓動人戊申己酉之際曾奏技鳴盛慶豐兩部

小紫魁戊申冬見於第一樓之廣慶部音亦甚洪亮惟板眼多有糢糊之處小貴官癸丑夏見於百花樓之東天仙園音不及小紫魁之亮而腔調過之尙不失中等角色（未完）

特別廣告

失犬廣告

本館事務官日昨丢失三個月小洋狗一個係白毛內參紅毛斑點此物雖微甚爲愛惜不知落於何處如大方君子拾獲此犬祈速送還定有酬謝特此佈告

奉天日本領事館謹白

先施保險置業有限公司賠欵迅速

本號等於陰曆六月三十日晚及七月初三日晚被鄰先後失慎將本號等延燒殆盡幸在先施安局投保貨險福興和壹千五百兩東勝泰貳千七百兩玉文祥壹千五百兩當蒙電知瀋局委派安局經理員劉君隅三調查屬實立即如數賠償不折不扣足徵公司信用昭著而安局經理員亦誠實可恃謹以數語登報俾投保者有所問津焉

安東 東勝泰 玉文祥 福興和 謹白

惡病治愈感謝良醫

余因偶失檢東遊北里遂致染受梅毒初患小便剌痛繼則白濁淋漓竟旬不止嗣爲無經驗之醫生所誤投以不相當之藥非但無效反覺更劇於前竟然毒入下部兩旁突起橫痃魚口腫痛異常復又毒攻上部咽喉破爛牙齒脫落日益加重百治罔效幸承友人指示奉大西關門外英美藥房主任侯鳳岡先生博通西法醫術精奇當即請爲療治乃見其施治之法與尋常醫者迥然不同外敷藥膏立刻止痛內服藥水毒由大小便而排洩之未經兩星期下部長肉新肌立生不但橫痃魚口逐漸退消平復如常更將所落牙齒完全補齊與所生無異似此險症而能奏效神速先生眞當世名醫也良深欽佩敬登報端以表謝忱云爾

奉天省垣大南關李硯田謹謝

奉天中國銀行廣告

本行因奉天省改用大洋制特發行奉天大洋鈔票正面印有東三省奉天字樣以與舊有東三省大洋鈔票區別此項鈔票除照奉天省長規定限制兌現外可以完納全省各項賦稅租課並每元作小洋十二角行使即持至吉黑及內地各省亦與本行東三省小洋票十二角無異若以此項鈔票向本行滙欵滙水格外從輕此佈

東三省中國銀行廣告

本行小洋劵向係奉吉黑三省不分現因奉天省改用大洋制停發小洋票嗣後小洋票專在吉黑二省發行特於票上加印吉黑二字以示區別此佈

李化難承辦鑛圖呈文各件

電話四百十二號

鄙人辭卸財政廳測繪員特在奉天小南門裡蓬瀛旅館舊址鑫泰賓館院內設立鑛圖報鑛繪圖呈文保結惟繪過鑛區不受第二者聘訂以杜重複而免紛爭特白

新華西法機器洗染公司廣告

本公司久在上海退選馳名今分設於奉特派到最優西法洗染名師專用上等顏色化學配合精染綢緞紗羅呢絨毛羽哈喇嗶嘰無論整疋零碎衣片均可退舊染新而且光特別鮮艷比衆大不相同且能退去深色改染淺色並綢身無絲毫之損傷更能巧去油漬不走原色並洗中西衣服用機器挺燙與新置無異並洗各種皮張使之塵垢去淨白如新倘蒙各界諸君賜顧限日取貨決不致悞絲毫所設伊始價格特別從廉諸君試之方信言之不謬也

本公司爲完全辦法不日由上海派到最優織補名師補可原眞特別與衆不同

本公司在奉天省城鼓樓南大街路西洋式門面便是

陽曆九月十二號陰曆七月二十六懸旗開市 電話八百六十一號

恭頌梨樹縣小城子警察第二區區官雷區官之勳績

梨樹縣小城子轄境一帶南滿公主嶺站華洋雜處奸宄據爲淵藪東北遼河環繞野林深□匪出沒無常官軍痛擊則彼竄警團追逐疲於奔波數年來未聞有奏全功如今日之雷區官者緣本年夏駐防陸軍團拔北上各地匪徒以警團兵單蜂擁蟻聚不數日聞八九成幫數十結夥賊首綽號有所謂大家樂大家好壓五陽等諸名目自竄梨境肆意綁掠腐縣七月初八日大家樂等十四人携帶入票數名竄入本區東南境區官雷君有義立即帶領官警會同保衛團林劉二甲長警丁約共四十餘名前往兜剿相拾互擊匪在靑紗地內且戰且走追擊二十餘里至于家窪子屯北有大壕形類天塹匪□恃險撲敵之際雷區官奮勇當先士氣振作一鼓直前該匪等悉數遭殲矣救回懷德宮修二姓本區張姓人票三名得獲快槍十□桿子彈數百粒是役□□圖一無所傷非雷區官督率有方士卒効命曷能奏此奇功耶咸所播小醜潛踪不□鄉□民□□□之東鄉倘爲鷄犬無驚之福地商農學界受賜良多爰誌實跡報用彰殊勳而敢過爲頌也

梨樹縣小城子鎮商農學各界謹具

志仁堂雙層化積膏

本堂於早年發明新法創成特別雙層化積膏一種功效神速與衆不同現已暢銷近遍三省遠達京都北洋各寄售處共有五百餘家非實效實驗斷不至此此膏專貼男婦氣積血積寒積食積心胃疼痛胸膈脹滿氣逆不舒噎膈反胃氣臌水臌癥瘕痞塊痢疾泄瀉腎寒腰腿筋骨疼痛手足麻木男子疝氣腎囊潮濕婦人經血不調經帶經後腰腿疼痛赤白帶下子宮寒冷久不孕育並治小兒乳積痞瘩蟲積偏墜等症此膏收效甚速小兒五六日多者十餘日不可貼治如敷面用健脾膏膏藥中之妙品也每帖分兩張紅白鮮兩面包合洋四角買十份加一份買五十份八扣收款

各省各城寄售處

天山海吉卜城錦梨岫復鐵熊遼海
津關林魁廠縣樹巖州嶺岳中龍
隆永興德公益富復德福廣萬永
泰順順增悅興盛元公益合順聚興
和和恒長成公泉司厚盛利長東

營西莊西遼安新長大蓋寧法西
口安河豐陽東民春連平遠庫豐
福福義福豐福文信恒瑞德東
有合德長春泰陽萃成昌興生興
長慶成太興益生堂湧德永德順

廣海臨赫五千台鳳哈大海義山
爾金爾孤城
寧倫江蘇站秦安城濱山城州子
東玉東福富恒德恒天長永實興
福盛和盛興源意豐豐泰增盛
源源長德通茂增德源豐湧源

輝公寬本大伊盤清安東洮大興
主通河孤
南嶺甸溪溝州山門東平南山京
全三公張中復德義益天正豐德
順合順碗和慶興盛增心泰順
東公勝舖德湧隆興遠大合利永

孫大金黑海懷田長鐵開新綏新
莊
台連州山鶴仁台春嶺原兵中城
增協聚協公福福天永增萬德裕
益茂增成議洋記聚合慶益泉燒發來
昌盛長順當行棧慶東昌鍋號公

懷朝蒲通撫八昌開柳遼彰雙遼
石面
德陽河化順城圖原河源武城源
雙聚順謙萬廣巨德義長同洪天
興合湧泰聚源昌順興義順合台
長隆德潤興益合和成隆合隆興

強種補元丹

此藥專能強種強種必須以補腎為先補腎尤必以補元為主故製此丹強種補元備推良劑請試用之庶知功效主治男子先天秉賦不足後天脾胃虛弱諸虛百損五勞七傷發熱咳嗽自汗盜汗腰腿痠軟精神疲倦五更腎瀉腎囊潮濕腎虛疝氣便濁遺精或中年房勞過度精髓虧損之陽痿不舉或思慮太過神精耗傷驚悸心跳或老年酒色嗜好精髓枯竭陽之絕嗣等症服之神效誠為強種補元之良品也每大盒四兩一元小盒二兩五毛

神效鹿胎丸

蓋鹿乃仙獸得百草精華其功在角胎秉牡鹿之精牝鹿之血得完全氣血成形加藥料為丸專治婦女經血不調或多或少其色紫黑成塊臨期腰腹疼痛或經閉經漏赤白帶下子宮寒冷久不孕育或受孕不安素慣半產服之神效每丸價洋二角每盒十丸價洋二圓

清毒掃淋丸

專治肝風火因花柳染成五淋白濁楊梅痔瘡魚口便毒甚至毛髮脫落鼻塌齒落咽喉破爛種種惡症俱有奇效大盒八角小盒四角

舒萬靈膏

專治中風半身不遂口眼歪邪兼治風寒濕痺閉塞經絡以致肩臂腰腿疼痛手足麻木抽搐等症每袋價洋四角

北京農商部商標註册巴拿馬賽會農商部發給奬憑奉天巡按使備案佈告專賣

中國電話六百六十七號 本號開設奉天大東門裡路北 志仁堂啓

老牌淺野洋灰

商標 登錄

淺野洋灰株式會社

資本金 壹千五百萬圓 設立 明治十四年

一年生產額 五百萬樽 工廠 東京、門司、北海道、川崎、台灣、

本店 東京 支店 大阪、門司、台灣、京城、大連、

社長 淺野總一郎

本會社自明治十四年繼承日本政府模範工廠迄今經營已閱四十餘年係日本老之洋灰會社從業員之技術優秀與機械之新式製出之灰固冠於東亞諸國

最會社專用特異之製造方法所以獨獲有日本及各國政府之特許權也

一本會社製出洋灰比外處所製強有左開二大特效

一、為使用之便利而安全 二、一定莫受海水之侵害

本會社之洋灰銷路極廣則除日本陸海軍及各官衙諸會社之購用外莫不輸出于中國、比律賓、印度、南洋、濠洲、俄國、南北美洲等處

若欲知本會社之洋灰價格及効力分析表各所官衙會社等之賞狀者寄東索取即送給

滿洲總經理 奉天東華門 藤田洋行

中國電話 二百二十四番 日本電話 二百二十四番

將到夏令衛生者注意

謹防 假冒

起死回生 寶丹 東京池之端仲町 守田氏製

老直牌守田寶丹其功効無比

炎暑酷熱、邪疫流行、當此氣候不正之時患生不測之疾病更宜保護其身體勿使病魔侵襲其將何術以禦之惟有豫備良藥以免受疾之虞本主人早見及此特揀上等眞正藥材虔製修合已在敝國推為第一發售的眞牌名曰守田寶丹或服或敷咸能立愈惟有無耻之徒假冒寶丹名目甚多請賜顧者認明東京市下谷區池之端仲町二十七號守田治兵衛並八稜鏡商標以及守田寶丹四字等應不致誤

守田寶丹專治効力

◎霍亂◎痧症◎痢疾◎瘧痢◎中寒◎中暑◎吐瀉◎泄瀉◎食傷◎積食◎僻除邪惡◎防遏瘟疾◎心腹痛◎船車酒害◎頭痛◎眩暈◎蜂蝎盯螫等虫害即効如神

發售處 東京下谷池之端仲町二十七號地 守田治兵衛

寄售處 各地各藥房及雜貨舖均有寄售

株式……

軍裝軍械銅鐵水管綿花洋絲洋布油類木料 總行日本東京市（京橋區銀座二百七番地）

各種機械……

馳名三炮台香烟

又名綠錫包

君吸三炮台香烟

因為知道他是最上等的香烟

人吸假綠錫包香烟

因要人知道他是吸三炮台香烟

英美烟公司

民國要聞

調停中南北兩方最近之消息

聞段總理對於唐繼堯反抗非法內閣日前曾託由宗龍轉電唐氏極力慰撫其大要謂現內閣之未經法定手續余亦信然惟當此國本動搖政治失其中心之際正危急存亡之秋故敢不揣庸陋肩茲重寄至於國會之必要余非不知俟他日召集之時再求其同意通過則留否決則退務請以國家前提愼重爲要云云聞政府現對於南方各省仍力主和議在中央所得各消息幾無不均抱樂觀一似兩三星期即可得完全之解決者而臨時參議院之是否取消及新國會之是否召集尙在莫衷一是昨據另一報告陸巡閱使及雲南唐督軍廣東陳督軍等最近均有電報先後到京表示其對於調停之意見聞除須取消湖南督軍之成命外仍須恢復舊國會之說立詞意均極堅決是其對於新國會之召集亦無商榷餘地南北意見相距益遠深慮和局之成立殊非易易然聞政府諸人則尙均否認接到此項來電云又前粵東省長朱慶瀾離省後曾致陸巡閱使要電云慶瀾八月二十六日向省議會辭去廣東省長本職經電達在案竊思國事方艱西南各省亟宜聯合一致粵中之事慶瀾廁身其間於事無補前此軍事未獲進行撫衷多愧今慶瀾去粵竊願明公啓節東來主持帷幄不僅慶瀾所企望亦西南各省贊中國擁護共和者所同企望翹首麾節無任禱盼云又據漢口電報吳光新已于七日抵漢口吳氏刻因觀望南北調停之形勢若何擬暫行逗留於岳州待政府再發命令始行入川

美人論中國之參戰與約法問題

上海大陸報載美人佑尼干氏之文曰中政府通電各省徵集關於下述諸點之意見(一)中國加入協約是否必要(二)中國效法美國是否更爲有益(三)比較有條件加入協約兩者之利益(四)中國加入協約後是否有派兵助戰之必要北京當軸今稱聯盟作戰之問題通知徵集輿論之重要此誠代表政府有希望之氣象惟以公共所知各省督軍不過爲北京當局意旨之代表其答覆之言未可認爲國民之眞意苟北京以此問題詢諸各省議會而不詢諸各省督軍則豈不更有希望乎進而言之北京何不亦以政府之組織詢諸國民乎如謂臨時約法爲無效也則何以有總統有總理有內閣約法者乃總統總理與內閣在法理上賴以存立之具苟無約法則總統總理與內閣皆無合法之存在苟承認臨時約法爲中國有機體之法律而依據其規定以組織政府果舉動適當不亦較諸詢加入協約或聯絡美國孰爲有益一事爲智乎蓋中國依據約法行事則外邦皆知中國屹然堅立砥柱中流以期整理內政不復飄搖浮泛無所適從矣約法者非不可更變之物但至公共幸福要求更變之時始可修改耳中國有合法組織合法行政之政府此中國即不難籌借巨款以濟其急而償夙債至於中日同盟成中日提携美政府對之感想若何吾人未能知之但若中國早事效法美國則中國財庫必不致空虛而他國亦必不致爲人承認操有干涉中國之權此則吾人所共信者也

粵軍援湘之要電

武鳴陸巡閱使鈞鑒儉電諒邀垂覽頃奉陳舜公督軍指令准發給三個月薪餉並屬於九月三號八號兩期具領祇奉之餘作感無似現在湘省危急禍迫眉睫譚組公屢次電促援助開儒亦思荷戈赴救業經呈請舜公補充餉彈尙未奉到指令切懇我公電催陳舜督將餉彈如期發給俾得早日出發以効前驅出發之期以舜公飭屬分期領餉之日計之大約九月十號左右可以成行竊開儒素蒙我公恩寵五內銘感一言許心萬死不回赴湯蹈火在所不辭當此大敵在前鉅難在後不圖沒頂以報更待何時故此時無論舜月兩公何人出征開儒均願歸其指揮抑或由開儒出師先征均惟命是聽臨電迫切不勝鵠立待命之至師長張開儒叩

法國希望出兵三十萬

此間傳聞法國希望中國出兵三十萬仍係由法國軍官向陸軍部要人以非公式所要求謂中國若允斯請則聯合國所受利益實匪鮮少然中國亦得種種便利等語其運動甚爲熱心云

主張改選國會者之解釋

▲政府當軸注意

關于立法機關之問題本報已迭次列載以餉閱者茲復得公府確息大總統前曾電致各省商榷改選新國會暨召集臨時參議院兩種派法贊成改選者以西南數省爲最如四號電慶周道剛來電略謂頃接滇軍司令羅佩金電稱政府如將召集臨時參議院一事作罷而改選新國會則在川滇軍遵奉中央命令不敢違抗等語是其一例因此河間亦似以改選爲比較的可以實行又有某政客謁見總統談及上項問題加以解釋其言頗能動聽某君云爲政府畫策者多半以近日西南方面之形勢似漸與總統總理相接近不若乘此時機即召集臨時參議院於根本問題爲一鼓而下之解決以免姑息醞亂原來西南方面均事實上觀察如陸榮廷劉顯世諸人即未與中央十分斷絕關係不過在其所處之地位與四周之形勢不能不反對召集臨時參議院中央果以調和爲懷當視陸劉等守土官吏爲調停之樞紐而與以相當轉圜之機會若持極端主張而全以壓氣出之其效果終無可言也改選新國會首先有一難解決之問題即國會組織法是也厭惡舊國會者動謂議會搗亂其實政府之厭惡舊國會不在議員之搗亂而在于國民系議員之佔絕對的多數國民系議員之所以佔多數並非根于國會組織法實由于民國元年國民黨在地方上有許多都督彼等之佔多數乃地盤上關係今日之南已非昔比以北洋派地盤之擴大改選新國會國民系未必仍佔多數蓋國會組織法乃固定的而從事選舉乃活動形勢一變安知改選新國會政府黨不執議場之牛耳至于臨時參議院之參議各省對于權限問題與選派問題意見參差亦有一大原因若恐有爭議而改督軍選派殊爲省議會公舉政府亦有所不願此種辦法雖見事實由法律上觀之反不如改選新國會之爲直捷了當題目既屬正大時日又可延長政府于此時中國有回旋之餘地也河間聆此深爲動容云

大總統博將芻蕘

馮大總統爲集思廣益起見擬在府接收京外上呈函件由秘書經理其事以便彙收代呈庶使輿情不壅於上恩威得以下宣咸誠共和時代之良制也其則例如下(一)凡京外寄呈大總統函件均由秘書廳彙收代呈(其公文書及函面註明由某機關某人代呈者不在此例)(二)上項函件內有文理荒謬及書寫潦草者秘書廳均不得代收呈閱(三)上項函內有函面書寫潦草及未經註明確實姓名居址者郵務局均不得代寄(四)郵務局收到上面函件先行登薄再行逐到公府即由司閽處郵務局原薄蓋戳無憑但不發收信回執耳

新政黨組織之擱置

徐樹錚等爲對抗進步黨起見與交通派相提携擬組織新政黨但其計劃不蒙段總理所容似已擱置聞段總理對此問題曾述政黨觀謂政黨政治不適中國現狀雖各建政黨然其主義及綱領殆皆相同僅有爲權勢相爭之結果其弊則不勝言耳現內閣雖與進步黨員相提携而組織是不過舉人材而已並非其爲進步黨之故由此觀之爲運動組織政黨實屬無益云云

馮總統再邀岑西林來京

政界人云馮總統九日又拍發急電一道特邀岑西林聲明中央對於南北政局不欲以武斷誤國並求見諒於西南各省所有向政府提出各要件均以可決定銳意進行此中關係極爲緊要難決之點爲數良多非得道德名望素爲南北所推重者出爲主持各種難題斷不能迎刃而解仍請迅速北上毋再推辭是所企盼

唐督軍起旆延期之原因

據雲南來電唐督軍原預定於前月二十八日親率軍隊入川茲聞唐督軍之意思遲來稍有變動頗希望與中央政府發見一致意見以便平和解決故親征之期亦遂爲之遲延云

嗚呼馮夫人逝世

大總統馮公夫人病重垂危雖經中西名醫診治然病入膏肓無方救治於十日下午四時逝世公府特飭庶務司長張燮元趕辦後事云

兩秘書會商通融國會問題

昨聞府院兩秘書長張仲仁張遠伯兩君曾在國務院會晤專討論國會問題之協商其協商之結果張仲仁君所主持之理由爲最充足張遠伯君亦頗爲贊同業允認疏通國務總理意見以期早得時局上之妥協說者謂兩張倘再得接洽一二次則取消臨時參議院之說即可定議云

法公使首途歸國之盛況

駐京法國公使康悌氏歸國一節業經迭誌本報現該公使已於十日早八時由東車站首途歸國外交界各國公使均到車站致送中國方面馮大總統段總理各派代表其餘各總長如梁曹湯汪諸人均親詣車站藉表歡送並有警察保安隊游緝隊樂隊等奏樂送行當時車站極一時之盛云

李耀漢會辦軍務將發表

據公府某要津云大總統以粵省軍務倥傯特擬任命新任廣東省長李耀漢爲該省軍務會辦以資襄助陳舜琴督軍辦理軍政日前大總統已電詢陳粵督意見聞公府十日午接陳督軍覆電頗表贊成河間即交諭段總理核辦俟十一日國務會議表決當有明令發表

封查張勳私產之確訊

京中張勳私產頗多政府不認眞查封迄今並未聞有何等辦法外右二區署長英子敬前日奉到吳炳湘總監諭令日昨特將觀音寺賓宴華樓封查歸爲官有張勳所派司賬人溫某及存款數千元一併解送警廳辦理日內尙有四五處封查消息云

大總統提出對內對外意見書

近來各項外交內政均極繁要茲正在秘密醞釀之際約在一二星期以後必當有一番特別之發展昨據公府消息大總統對於各政之進行另有主持之政見於聯合會議時不便提出特於日昨擬定意見書六件交由府秘書長提交國務會議責令詳細核議聞其內容大綱一件爲對於歐戰必須特別注意之要點一件爲加入協商必須預行審愼之各要款一件爲工兵(即華工遠征隊)赴歐必須注意之要點一件爲對於加入協商是否國際地位增高之研究一件爲賡續籌議大借款必須注意之要點一件爲對於川滇湘粵各省仍須必籌和平解決之辦法一件爲對各省漸行軍民分治之意見以上各端倘中詳特雖未確悉大致均與各國務員意見有互相不同之點未識各國務員如何議覆

張敬堯調用飛機之確信

陸軍部於(九日)接蘇皖豫魯四省剿匪總司令張勳臣中將密電一件其內容係陳述毛匪勾結叛兵爲害地方勢甚猖獗根深蒂固非用飛機不能收功懇請大部轉飭南苑航空學校速派飛機四架飛行人員十名尅日來徐幫同剿匪等語聞此事業已咨商參謀本部辦理矣

楊增新電告入籍問題

日昨政府接到新疆楊督軍來電據其內容係報告該省疏勒縣呈稱查有流寓該處土耳其人二百餘戶計一千餘人口現在吾國既與德奧宣戰可否按照國籍法歸入吾國國籍以資約束等情聞段總理閱畢即交外交內務兩部查核見復并電覆楊督軍分別查照云

奧逃兵被獲送京

中國對奧宣戰時在津奧兵逃走三名向滿洲方面而去中國官憲當即派人追踪搜索聞已在奉天被獲遂添派憲兵五名護送于九日午前十時二十分到京即押入陸軍監獄云

梁潔菴擬辭職赴陵

宣統帝師梁鼎芬氏前因患病經請假茲聞梁氏意擬辭去教讀一席仍赴梁格莊充陵差以遂素志云

統一幣制之新策

現在我國財政紊亂其原因固極繁多然默察致亂之基實則專在不能統一幣制聞段總理有鑒於此昨特商請梁任公擬具幣制新法提出國務會議表決其內容要點如下(甲)現欵統一(一)速定銷燬制錢辦法(二)限期禁絕生銀(三)廢鑄各項輔幣(乙)紙幣統一(一)籌畫速令交行兌現(二)維持紙幣價格(三)商業銀行仍有發現紙幣者一律以銅元鈔票換來取得此權數目不得逾出目有原額云

李統領請設檢查所

京師步軍統領李長泰恐德奧國及其他仇人前往西山謀爲種種危險行動擬在西直門外添設檢查所以便檢查而資防杜業經呈請國務院核示矣

請看神效百補丸之八大效力

注意 此丸係前清醫科舉人日本帝國大學醫科畢業醫學士郭虎臣先生處方先生醫學精通爲營口防疫院○十有餘年以此方治愈病人無數誠經驗之良方也茲堂不惜巨貲特購貴各等貴重藥品依方精製成丸以供同好數年以來頗蒙各界歡迎凡我同胞諸君請嘗試之方知鄙言之不謬也

一補腦提神 作事過勞精神疲倦思慮太過腦力耗傷服此丸立見神效

一止嗽定喘 老人氣喘新舊咳嗽或痰喘不止不能安眠服此丸立見神效

一開胃化積 胃痛吐酸消化不良膨悶脹飽不思飲食服此丸立見神效

一止瀉鎮痛 痢疾肚瀉寒冷腹痛服此丸立見神效

一調經種子 婦女經來腹痛經血不調或子宮寒冷久不受孕服此丸立見神效

一固精強陽 男子房事過度陽痿不舉或精髓缺乏不能立嗣服此丸立見神效

一強壯筋骨 氣血虧損腰腿酸軟筋骨疼痛半身不遂服此丸立見神效

一戒除煙癮 男女鴉片烟癮或嗎啡毒癮者服此丸旬日斷癮一月之後瘦者能胖弱者能强誠戒烟之良劑濟世之仙丹也

價目 每包二十九 小洋三角 每十二包 小洋三元三角 每瓶百餘丸 小洋一元五角 每大盒十二瓶 小洋十六元

欲代售者來函另訂格外公道 遠道函購者款到貨去決無錯誤空函賜買者恕不作復

製造兼發行所 營口道署東街門牌二千三百六十號 漢槐堂謹啓 電話一百九十九號

各埠各城鎮藥房商店均有代售處

請看德惠縣張監督暨隊官之德政

德惠縣看守所罪犯○日兩淦○悉稀粥犯人忍飢之狀若不○言前○秀山君來理游監隊官○○之粥稀即行改革舊弊將犯人應得之口糧盡與食用充飢 [illegible] 督加恩因糧監督仁慈 [illegible] 重○犯人 [illegible] 犯等先時 [illegible] 忍飢受○ [illegible] 以來蒙革○二君之善念○監督之慈祥恩○因牢犯○○之苦○張監○○以終○飢餓之苦耐心守○改惡向善知恩佩德不○緘默乃○○請報端以彰盛德而報大恩矣

德惠看守所罪犯 尹煥章 曲鳳鳴 蘇燦 邢山 等共六十四名同啓

代理萬國儲蓄會開幕

萬國儲蓄會係中外銀商組織而成總會設於上海分會立於天津僑行洋內地各省○向無代理之處敝號有鑒於此今特代理該會一切事宜東省人民欲與此○之者請至敝號認會信用昭著辦法完善久爲中外各界所稱許認會者所得利益之優厚又爲他種儲蓄會所不及每月開標一次認會者自交第一次會金○○○○能得到○○之權利每月均有得標之希望月滿期將所付原本照數發還○○除每次已得標洋爲時付現外還本時○○生息分潤其利益之大尤覺遍天下莫○○倫今○○代理伊始恐各界未能周知用特宣布凡有志入會諸君請○臨敝行面○○或○祥否○可○函○敝行備有詳細章程多種函索即給

八月十五日開標共計八百七十五名茲將得大標者姓名列左

上海亮佐洋行 [illegible] 洋二千元 [illegible] 得洋一千五百四十元 [illegible] 保險公司 [illegible] 得洋六百四十元 [illegible] 洋三百元 [illegible] 得洋二百元 [illegible] 得洋一百六十元 [illegible] 天大東 [illegible] 得洋三百元 [illegible] 各得一彩

小北關利記洋行謹啓

唐山啟新洋灰釘傳

小北關興商利記洋行經理

花柳注意

從來花柳之症其害實不可勝言倘誤投庸醫而濫慣用銀粉倒提劫藥等法只求當時立愈不知毒氣內閉遂毒發偏身紅點齒攻上部髮際脫落二目失明咽喉破爛頭痛暈沉耳內流濃鼻塌齒脫毒入於肺咳嗽氣短言語失音毒攻下部肛門生瘡大便出血毒串入骨筋骨不遂痛疼難堪日輕夜重步履艱難餘毒不淨且必染妻絕嗣其種種劇烈之患筆難盡述然若醫治得法則毒患亦不難消除淨絕本醫士有鑒於此深爲加意搜求研究至再專以應手奏效爲宗旨無論遠年近日一切花柳染毒或經醫不效服藥無功者請到敝藥房新法調治輕者一星期全愈重者二星期除根永不再犯病好交錢以重信用此廣佈伏願患花柳者萬毋自悞也可

奉天省垣大西門外 英美大藥房主人謹啓

新到廣告

▲洋漆油 美國波士敦市波子普曼別印都公司製

▲洋鉛油各種 各種

▲五金雜貨一概 美國斯罷黎公司製

▲洋鉛油各種 日本洋鉛油公司製

▲洋胰子、魚油、洋鉛油 東洋塗料會社製

▲線帶各種 東京大元商會製造電力專用布製

此線製調帶於東京高等工業學校引張力試驗認定優良品比革製調帶爲價廉敢請賜顧使用之矣

奉天城內 藤田洋行 電話日二二四番 中三二四號

協茂盛綢緞洋貨發行

本號大連協茂盛今分奉省鼓樓北路南開設接洽遠近貴商惠顧批發各種綢緞洋貨售貨期限仍照大連規章過壹月爲限期按照月利壹分貳厘行息內外一律以昭公平恐未週知特此謹告

中國電話四百七拾六番

山田正路丸

健胃強肺

每食後必一粒

心口疼腹疼

咳嗽之妙藥

發賣元 大連信濃町九十號地 東昌洋行 電話一五二〇番

今之正路丸者乃係日俄交仗當時之征露丸是也倘犯慢急性腸胃病腎肺腸病者服之靈驗如神常服此藥必能預防腸癆午症紅痢等症無疑也現值易瘟疫之際仰各位常備一劑以免災病

岫岩李區官之德政

北區李區官玉璋長於緝捕地方愛戴舊曆七月七日突由鳳界竄來胡匪十二名綁票人票四名該區官探知派劉巡長帶警七名在尖山子一帶設卡防堵初八早五鐘見伊有兩名受傷甚重伊打下衣物若干旣力難支往西敗逃查劉巡長率警僅止七能敗十餘名之悍匪非該區官教練有素曷克臻此因登報以揚頌云

桑皮峪小魏屯衆會公具

東三醫院

開業已經四十星霜能以滿洲之風土日恐華人之體質且以親切叮嚀與醫術能新之主義

奉天小西關大什字街

正隆銀行

中日合辦

本行除照一般銀行例辦理一切外尙注重各項事宜如左

一所有辦理存款務以親切叮嚀爲宗旨

一放貨及匯兌事宜務主簡捷以餉顧主

一凡放貨將各公債票爲抵押者息率格外從廉

一凡各種公債票照市價從優交易

一兌換金銀小洋事宜照市價格外公道以廣招徠

總辦 安田善三郎

大連大山通電話長六八一番

旅順鯖江町 同分行 電話長一一五番

營口元神街 同分行 電話長二二二番

奉天小西關 同分行 電話長日二五二番 清二一七號

長春東斜街 同分行 電話長六一〇番

府原大街 同分行 電話長一一〇番

耳病聖藥

鄙人雙耳膿血兼患聾疾嗚二十七年適買鍾鼎氏治耳萬靈油兩瓶治之次日全效登報鳴謝(總售處奉天監獄舊胡同鍾鼎居此藥每付大洋兩元洋裁東三省公安東黃執謹具)

朝鮮銀行奉天支店

本店 朝鮮京城南大門通

資本金 貳千萬圓

奉天小西關路北

電話 日長五二一 日長五二四 中國一九七號 店長專用日長二七二 店長舍宅日長五二三

支店 東京、大阪、神戶、大連、安東縣、四平街、長春、吉林、哈爾濱、龍井村、仁川、大邱、元山、釜山、鎮南浦、平壤、群山、木浦、馬山、新義州、會寧、羅南、營口、龍井村

出張所

凡關於銀行營業各種事務本行無不應辦並中外各通商口岸均設有本所或代理所分辦匯兌業務如有惠顧者無論何處均可隨時辦理其紙幣則與日本銀行發行之兌換券同可任便通用

內外兩科

▲花柳婦人科
▲耳鼻咽頭科
▲小兒病眼疾

奉天大北關東鹿胡同

川野醫院

最新醫術及藥科設備

請看區官舞弊殃民

農安十一區官甲三名來余家將余縣者傳訊驗如有鴉片供與伊吸伊口代爲掩飾彼時戒烟六日開當將余給以安錢○五吊以彌○去遂留押配約戒烟伊上獻伊吸餘入其囊吾等何○○朱文祥洛萬作證詐去巡長王青山巡長張○山來云伊王周水礦○○詎區官遭論理余亦係中人當在余胞兄曲○家賠面○○以自帶吸烟○○○○○余伊承認所有罰與伊悉代納與伊音詎○○○錢余禁吸烟○○伊屬伊言嫁禍與人伊竟留之不理似此舞弊○私之徒一面控訴法庭一面登報聲明敬希公鑒爲

農安十一區公民曲德本謹啓

丟失大照作廢

前因寄存西安縣天益源糧棧衣物及突泉縣地照等件被水冲失已於八月十八日起登報聲明作廢茲更將照字號開列於後領名安樂堂禮字六百十一號富善堂禮字六百十二號積善堂禮字六百二十一號大照參張計荒地九十四晌五畝粘有奉字七百四十五號七百四十七號新契紙又領名吉順祥禮字二百三十九號玉祥禮字三百五十五號大照兩張計城內街基地壹千參百二十丈粘有奉字七百九十九號至八百號新契紙除呈縣作廢補發新照外如有人檢拾概作無效特再登報聲明

西安經理大○煤礦章鐵生啓

請看丟失會票聲明作廢

大西關廣裕客店峻發德由公主嶺陰曆七月十六日寄奉○分兩張一係益發合內寄大洋合盛付票元三千元第五五五六號一係天泰棧付天成永名下第六十五號業已找保使訖並懇商會存案此二票無論落在中外何人之手作無効廢紙是此聲明屬

站 峻發德謹白

天和醫院

內外 眼耳鼻咽喉 產婦人小兒 皮膚 花柳病 各科

奉天省城小西邊門外

天壽丸

▲治鴉片嗎啡癮毒最新特効藥▼

藥學士山岸勘吉先生發見創製

官准 註冊 黑色 老牌

價目 大盒二百十粒洋一元 中盒九十粒洋五角 袋入三十粒洋二角

委嗟呼我民國、荊棘叢生、鴉片之毒薰染深、嗎啡之害、浸潤更深、舉世醺醺、諸雲霧之鄉、拋有爲身軀、陷諸殘癈之域、妻子流離、多向吹簫、筋骨凋落、幸渾由刺股、摧殘民命、削消國脉、其禍患也如此、有心人可不急戒之哉、况斷煙期逼、明令厲伸、緝捕懲膺、不遺餘力、倘沈迷、孽海仍履前轍、非獨形骸枯槁、且爲國之罪人矣、豈可不愼戒之哉、戒之之法若何惟服【黑色天壽丸】蓋戒煙之藥、汗牛充棟、而究其眞象、多係鴉嗎製成、益癮增癖、流毒彌深、戕身傷命、爲害匪細、本醫士有鑑於此、特加研究、重開生面、經歷多年、遂成此藥、此藥之出、雖云余克苦之功、天不絕人、亦安知不賴諸君之福、謹述厥効、以備清覽、如光顧之際、請認明敝藥局招牌是禱、

主治 鴉片煙癮、嗎啡中毒、 兼治 男女老少胃腸疼痛、氣血虛微、身体不健、精神不定、咳嗽不息、不能安眠、腎經虛弱、常習夢遺、筋骨痲木、婦女月經不調、一切病症、

用法 一日一次食前服之每次自二粒至四粒溫水送下

奉天十間房大街

山岸政曾丸本舖 總發售 山岸十全堂藥房 電話長五五二番 振替口座大連一七一四番

本醫士、自金澤醫學專門學校藥科畢業、在大連滿鐵病院、研究多年、自信無悞、所製、藥品皆蒙官準、諸君不棄、幸常賜顧焉、

各埠舖商如願代爲經理者即請函商或面議均可

報礦諸君注意

本所同人自礦業及山政局管理礦務施行條例以來辦理繪圖及一應文件迭荷礦界諸君信用替茲復徇求完備特組織聘奉代辦所承辦一切事宜者請至本所接洽另開簡章爲盼

興奉礦務代辦事務所

發起人 曹○樸 張叔○ 等仝啓

大南門裡中華旅館西胡壁電話第八百五十一號

中外士商注意

緣本天會務處東壁有敝宅住房一所原係特別提充葬費之產前因氏夫修桂林管理此房久患瘋狂情其職務擱親不葬已逾三年並任其妾辛氏濫費無度氏恐葬產有失曾登報端聲明禁產併在地方審判廳起訴當經地審廳核准將該房先行查封並在該房門首張貼示諭(內載無論何等人民對於該房產不得買賣典押)嗣復經地審廳判決(判詞主文着修盛氏率其長子生勛料理桂林父母喪葬事宜其提充葬費之房屋一所亦歸修盛氏率同生勛管業修辛氏不得爭執)現在桂林辛氏攜帶該房之契逃匿不面然案經法廳判決桂林對於該房已無主權即已失處分効力茲敬告中外士商諸君等倘修桂林及辛氏再持該房契有押借或項等事概作無効慎勿受其愚弄恐未週知特此聲明

修盛氏率子生勛謹啓 庠德

長記藥房

理血健腎丸 農商部給獎 巡按使化驗

夫人生無上之幸福莫如有健康、身體中外所同言也欲保全永久之健康及轉虛弱而爲健康者不可不讀長記廣告尤不可不服理血健腎丸蓋本丸對於血腎有最良之效果也如對於血虧則增之瘀則通之熱則清之薄則赤之如對於腎弱則強之枯則滋之寒則暖之虛則補之更能強脾胃增血生精液而壯陽能清能補不寒不燥人人可服時時宜備 於已病防未病斯爲上策誠保身之要藥而養生之至寶也所有主 各症防單載明茲不復贅每瓶一元三角半打七元每打十三元再有外城函購不通匯兌之處郵票亦可代價每郵票百分作實洋一元購半打以上者郵費本藥房半打以下者購主承認自備 本藥房開設奉天鼓樓北